LUTO. Pai de Paulinho Freire, Zilson Freire construiu trajetória marcada pelo esporte e pelo trabalho; após morte aos 91, sepultamento ocorre hoje __PÁG. 5

www.agorarn.com.br

AGORA RN

JORNALISMO PROFISSIONAL E APARTIDÁRIO

NATAL, QUINTA-FEIRA, 16 DE JULHO DE 2026 | EDIÇÃO Nº 2.370 | ANO 10 | 7.500 EXEMPLARES

DIRETOR DE REDAÇÃO: ALEX VIANA-alexviana@agorarn.com.br

Investigada __PÁG. 9

Justiça solta mãe que agrediu e cortou cabelo da filha em Natal

Mulher não poderá se ausentar da comarca sem comunicar à Justiça. Ela afirma que tentou "corrigir" adolescente.

Pediatria Itinerante __PÁG. 12

Projeto que atende crianças de graça promove corrida solidária em Natal

Evento busca arrecadar verbas para custear consultas, medicamentos e ações realizadas em municípios e comunidades potiguares.

SEMSUR / REPRODUÇÃO

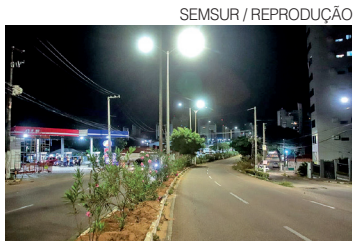

Crime __PÁG. 9

Furto de 200 metros de cabos provoca apagão na Rota do Sol

Previsão é de que a iluminação dos dois locais seja restabelecida em até uma semana. Secretário cobra mais segurança.

Editorial __PÁG. 3
A escalada da população em situação de rua no Estado

Diógenes Dantas __PÁG. 2
A saída de Ezequiel: O café está ficando frio para Fátima Bezerra

Thiago Medeiros __PÁG. 2
O jogo dos três principais grupos do RN para a disputa eleitoral

Economia __PÁG. 10

Setor de serviços cresce 1,8% no ano e RN tem 4º melhor índice do Nordeste

Desempenho é sustentado por hotelaria, telemarketing, coleta de resíduos e serviços terceirizados, apesar da queda em maio

Puxada por atividades como coleta de resíduos, hotelaria e telemarketing, a receita do setor de Serviços do RN cresceu 1,8% no acumulado de janeiro a maio de 2026, praticamente em linha com a média nacional, que avançou 1,9% no mesmo período. O resultado coloca o Estado com o 4º melhor desempenho do Nordeste e o 10º maior crescimento do País, segundo análise do Instituto Fecomércio RN (IFC), com base na Pesquisa Mensal de Serviços (PMS). Outro segmento que se destaca é o de "facilities", que reúne serviços terceirizados de apoio às empresas, como limpeza, conservação, manutenção e suporte operacional. Para o IFC, o desempenho mostra que a economia de serviços potiguar segue sustentada por áreas ligadas tanto à atividade empresarial quanto ao consumo das famílias e ao fluxo turístico.

AFA / REPRODUÇÃO

Argentina vira no 2º tempo, elimina Inglaterra e vai à final da Copa

Seleção comandada por Lionel Messi vai em busca do tetra em jogo no próximo domingo contra a Espanha em Nova Jersey __PÁG. 16

Família __PÁG. 9

RN teve 89 adoções em 2025: 64% de crianças de até 4 anos

Levantamento do CNJ mostra que bebês continuam sendo o perfil mais procurado.

Política __PÁG.4

Assembleia do RN aprova diretrizes para orçamento 2027

Deputados aprovaram uma emenda que reduziu de 20% para 15% a margem de remanejamento.

Alecrim __PÁG. 14

Guardas impedem furto do busto do Almirante Tamandaré

Além de recolocar o monumento, Semsur vai reforçar estrutura da base para dificultar vandalismo.

Transtorno __PÁG. 12

Semurb investiga água servida na Romualdo Galvão

Inspeção será realizada após comerciantes e pedestres relatarem que o problema ocorre há 6 meses.

DIÓGENES DANTAS

blogdodiogenes.com.br | fcodiogenes@hotmail.com

EDUARDO MAIA/ASSEMBLEIA LEGISLATIVA

O café está ficando frio para Fátima

Neste ano da graça de 2026, a governadora Fátima Bezerra só colecionа perdas políticas.

Primeiro, viu a senadora Zenaide Maia, do PSD, desembarcar no projeto de Allyson Bezerra. Depois, perdeu o vice-governador Walter Alves, que levou o MDB para o mesmo palanque. Duas baixas de peso em favor do principal adversário de Cadu Xavier.

A saída de Walter produziu outro efeito político: tirou de Fátima as condições de deixar o governo para disputar uma vaga no Senado.

Agora, a governadora perde Ezequiel Ferreira de Souza. Depois de meses de conversas e especulações, o presidente da Assembleia Legislativa decidiu subir no palanque de Álvaro Dias, aproximando-se do projeto liderado por Rogério Marinho, principal referência do bolsonarismo no Rio Grande do Norte.

A decisão veio na reta final, às vésperas das convenções partidárias.

E talvez doa mais pelo que aconteceu nos bastidores.

Fátima fez o possível para segurar Ezequiel. Ofereceu a segunda vaga para o Senado, a indicação do vice-governador e ainda acenou com apoio ao nome que ele indicasse para sucedê-lo na presidência da Assembleia.

Nem esse combo foi suficiente.

Ao escolher o outro lado, Ezequiel passa um recado que a política entende rapidamente: abandonam-se governos quando deixam de representar perspectiva de poder.

O café esfriou para Fátima Bezerra.

As derrotas sucessivas na montagem de uma aliança que alcançasse o centro e a centro-direita talvez sejam o retrato mais fiel de um governo que perdeu capacidade de atração.

Não deixa de ser simbólico que um aliado que passou sete anos e meio ocupando espaços e indicando cargos na administração petista tenha decidido desembarcar justamente na eleição do sucessor de Fátima.

Agora, resta à governadora juntar os cacos da base política e se agarrar à federação de esquerda.

Fátima sabe que nunca venceu uma eleição majoritária apenas com a esquerda. Sempre precisou atrair o centro, em todos os seus tons de cinza.

Desta vez, porém, chega à sucessão estadual mais isolada politicamente. Sem o centro, resta apostar quase todas as fichas na força eleitoral de Lula.

PSDB + RN

O PSDB realizará no sábado, às 9h, no Olimpo Recepções, em Natal, o evento "PSDB + RN", que oficializa o apoio do partido à candidatura de Álvaro Dias ao Governo do Estado. Segundo a legenda, a decisão foi aprovada pela maioria dos pré-candidatos tucanos. O encontro reunirá prefeitos, vereadores e lideranças políticas de várias regiões do Estado.

Natal em Natal

O recuo de Carlos Eduardo Alves da pré-candidatura à Assembleia Legislativa para assumir a coordenação da campanha de Allyson Bezerra pode estar ligado a uma outra eleição: a de 2028. Carlos não esconde de ninguém o desejo de disputar a Prefeitura do Natal daqui a dois anos, e Allyson deve ter assumido algum compromisso nesse sentido. Com o aval de Kleber Rodrigues.

O padrinho

Diante do rompimento de Ezequiel Ferreira na sucessão estadual, fica a pergunta: o presidente da Assembleia Legislativa continuará como padrinho político de secretários e de outros ocupantes de cargos no governo? Com a palavra, a governadora Fátima Bezerra.

Diário Oficial

Se decidir manter nomes como o coronel Francisco Araújo (Sesed) e Guilherme Saldanha (Agricultura), ambos apontados como indicações de Ezequiel Ferreira, Fátima Bezerra poderá recorrer a um expediente comum em Brasília: enquadrá-los como auxiliares de sua cota pessoal, sem vinculação partidária. Vale acompanhar as próximas edições do *Diário Oficial*.

THIAGO MEDEIROS

thiagocamara@hotmail.com

RN 2026: o jogo dos três grupos

Muito se fala sobre uma polarização ideológica no Rio Grande do Norte, como se o cenário estadual fosse apenas um reflexo automático da disputa nacional. Há quem veja dois polos bem definidos. Mas, olhando com mais atenção, a fotografia parece mais complexa. Em vez de polos, talvez seja mais útil falar em grupos eleitorais.

A partir das pesquisas já publicadas, e não faltam levantamentos num estado que se tornou campeão em sondagens eleitorais, é possível identificar quatro combinações iniciais: lulistas que aprovam o governo Fátima, lulistas que desaprovam o governo Fátima, bolsonaristas que aprovam o governo Fátima e bolsonaristas que desaprovam o governo Fátima. Não se trata aqui de números fechados, mas de tendências observáveis.

O primeiro movimento relevante é que um desses grupos praticamente desaparece quando a eleição se aproxima: o dos bolsonaristas que aprovam o governo Fátima. Esse eleitor existiu ao longo da gestão, mas o ambiente eleitoral força uma definição mais clara de identidade política. À medida que a disputa ganha corpo, a tendência dominante é a migração para o campo da desaprovação ao governo estadual.

Do outro lado, também ocorre um movimento entre lulistas e avaliação do governo, mas de forma mais lenta e menos intensa. O resultado é que a disputa passa a girar, essencialmente, em torno de três grupos: lulistas que aprovam Fátima, lulistas que desaprovam Fátima e bolsonaristas que desaprovam Fátima.

Nesse desenho, Allyson Bezerra aparece como o candidato que consegue sobreviver alimentando-se dos três grupos ao mesmo tempo. Seu desempenho não parece superficial. Ele mantém presença forte sobretudo entre lulistas, tanto os que aprovam quanto os que desaprovam a governadora. Sua principal tarefa será escapar da nacionalização da disputa. Quanto mais o debate migrar para Brasília, maior a pressão sobre sua posição. Quanto mais permanecer nas dores locais, saúde, segurança, mobilidade e custo de vida, maior sua capacidade de preservar essa frente ampla.

Álvaro Dias, por sua vez, cresce principalmente no eleitorado bolsonarista que desaprova Fátima. Pesquisa após pesquisa, esse segmento demonstra maior alinhamento e disciplina eleitoral. É daí que vem parte da desidratação observada em Allyson nesse campo específico.

Já Cadu Xavier enfrenta o desafio mais difícil, embora longe de ser impossível, seu desafio se chama velocidade. Seu caminho passa pela consolidação do eleitor lulista identificado com o governo estadual. É justamente nesse grupo que ele vem crescendo e retirando votos de Allyson. Se conseguir ampliar essa identificação e unificar o campo governista, poderá transformar essa fatia em passaporte para o segundo turno.

No fim das contas, o destino da eleição potiguar ainda está em aberto. O jogo começou, mas os times ainda disputam a posse de bola. Álvaro e Cadu tentam assumir a titularidade dos grupos que lhes são mais naturais. Allyson luta para manter uma coalizão eleitoral construída mais sobre pautas locais do que sobre identidade ideológica. E é justamente desse movimento que sairá o ritmo real da corrida de 2026.

Thiago Medeiros é sociólogo

AGORARN

Alex Viana Diretor-Presidente - **Edilson Viana** Dir.Administrativo - **Lissandra Viana** Dir. Financeira - **Matheus Viana** - Diretor-Executivo
Tiago Rebolo Editor Geral - **Nathallya Macedo** Editora-Geral Adjunta
Endereço: Av. Rodrigues Alves, nº955, Tirol , Natal/RN - CEP: 59020-200 - Tel - 84 3027-1690
Publicações: publica@agorarn.com.br | 84 98117-1718 - **Redação:** 84 98117-5384 - **Portal:** www.agorarn.com.br

Todas as informações contidas nos artigos publicados nesta edição são de inteira responsabilidade dos autores, não traduzindo, portanto, a opinião deste jornal. Sua publicação visa tão-somente a promover o debate e a reflexão sobre problemas dos mais variados segmentos da sociedade.

Instituto Verificador de Comunicação IVC ANJ Associação Nacional de Jornais

A escalada da população em situação de rua

Os números divulgados pelo Conselho Nacional do Ministério Público (CNMP) acendem um alerta que não pode ser ignorado. O Rio Grande do Norte registra atualmente 3.345 pessoas em situação de rua, das quais 62,9% estão em Natal. Mais do que um dado estatístico, trata-se de um retrato de vulnerabilidade humana que desafia o poder público e toda a sociedade. E o problema ganha contornos ainda mais preocupantes quando observado em perspectiva: segundo o Observatório Brasileiro de Políticas Públicas com a População em Situação de Rua (OBPopRua), vinculado à Universidade Federal de Minas Gerais (UFMG), esse contingente vem crescendo em todo o País desde a pandemia de Covid-19.

A crise sanitária agravou desigualdades já existentes. A perda de renda, o desemprego, o aumento da pobreza e o enfraquecimento de redes familiares empurraram milhares de brasileiros para uma situação extrema. Em muitos casos, a rua deixou de ser uma circunstância temporária para se transformar em condição permanente. O fenômeno, infelizmente, não é exclusivo das grandes metrópoles. Chegou com força às capitais nordestinas e também às cidades médias, exigindo respostas mais abrangentes do que aquelas tradicionalmente adotadas.

É importante compreender que a população em situação de rua não pode ser tratada apenas como um problema de assistência social. A ausência de moradia é apenas a face mais visível de um conjunto de fatores que envolve desemprego, baixa escolaridade, rompimento de vínculos familiares, dependência química, transtornos mentais, insegurança alimentar e ausência de oportunidades. Em muitos casos, esses elementos se sobrepõem, tornando extremamente difícil o retorno à autonomia sem uma rede estruturada de apoio.

Por isso, é acertada a observação feita por especialistas de que enfrentar o problema exige políticas públicas integradas. Não basta oferecer alimentação ou um local para dormir. Essas iniciativas são indispensáveis e salvam vidas, mas precisam estar articuladas com políticas de saúde, educação, habitação, qualificação profissional, geração de emprego, assistência social e fortalecimento dos vínculos comunitários. É essa combinação que pode permitir que alguém deixe efetivamente a situação de rua.

Natal já deu alguns passos importantes nessa direção. Em maio de 2025, a Prefeitura instituiu a Política Municipal para a População em Situação de Rua, criando diretrizes permanentes e um Comitê Intersetorial responsável por acompanhar e monitorar sua execução. Trata-se de uma iniciativa relevante porque transforma ações pontuais em política pública estruturada, permitindo maior coordenação entre diferentes órgãos da administração municipal.

Também merece reconhecimento a rede de atendimento atualmente disponibilizada. O Centro Pop oferece refeições, banho, lavagem de roupas, atendimento psicossocial, orientação jurídica, encaminhamento para serviços de saúde, emissão de documentos e acesso a programas sociais como o Bolsa Família. No ano passado, realizou média de quase 300 atendimentos mensais, demonstrando a importância desse equipamento para quem vive em situação de extrema vulnerabilidade.

Outro avanço foi a inauguração, em março deste ano, da nova Unidade de Acolhimento Institucional, com capacidade para receber até 80 pessoas em funcionamento permanente. Além do acolhimento, o espaço reúne acompanhamento assistencial, atendimento psicossocial, atividades pedagógicas e o projeto EJA Qualifica, voltado à educação de jovens e adultos em parceria com a Secretaria Municipal de Educação. A presença do Centro Municipal de Trabalho e Empreendedorismo na estratégia municipal também representa um aspecto positivo, ao oferecer cursos de qualificação capazes de ampliar as possibilidades de inserção no mercado de trabalho.

As equipes do Serviço Especializado em Abordagem Social, por sua vez, realizam diariamente o trabalho de percorrer as quatro regiões da cidade para identificar pessoas em situação de vulnerabilidade e encaminhá-las à rede de proteção. É um trabalho silencioso, mas fundamental para aproximar o poder público de quem, muitas vezes, já perdeu qualquer vínculo institucional.

Essas ações demonstram que existe uma política pública em funcionamento. Mas os números também indicam que elas, isoladamente, não serão suficientes para alterar o cenário. O crescimento da população em situação de rua observado em todo o Brasil revela que as causas do problema ultrapassam a capacidade de resposta de um único município.

É preciso ampliar essa rede de proteção com apoio dos governos estadual e federal, além da participação do sistema de Justiça, do setor privado e das organizações da sociedade civil. Programas habitacionais voltados à população mais vulnerável, ampliação da oferta de tratamento para dependência química, fortalecimento da saúde mental, políticas de geração de emprego e renda e ações preventivas voltadas às famílias em risco social precisam caminhar simultaneamente.

Também é necessário produzir informações mais consistentes sobre essa população. A própria Secretaria Municipal de Assistência Social reconhece a dificuldade de comparar os números ao longo do tempo pela ausência histórica de levantamentos sistemáticos. Conhecer melhor quem são essas pessoas, suas trajetórias e suas necessidades é condição indispensável para formular políticas públicas mais eficientes.

A presença de milhares de pessoas vivendo nas ruas não deve ser naturalizada. Ela representa uma realidade incompatível com a dignidade humana e exige uma resposta permanente do Estado. Não se trata apenas de oferecer acolhimento, embora isso seja essencial. Trata-se de criar condições para que essas pessoas possam reconstruir suas vidas.

O desafio é grande e não será resolvido rapidamente. Mas reconhecer a dimensão do problema, fortalecer as iniciativas já existentes e integrar esforços entre diferentes esferas de governo parecem ser o caminho mais responsável. Afinal, uma sociedade se mede também pela forma como cuida daqueles que vivem em sua condição mais vulnerável. ●

Saulo Spinelly

saulospinelly@gmail.com

instagram: Saulo Spinelly (@saulospinelly)

Ruídos na chapa governista podem prejudicar Samanda

A construção da chapa governista para o Senado ainda convive com ruídos que podem custar caro à estratégia da aliança. De um lado, setores do PT defendem mudanças na composição da chapa, chegando a sugerir a substituição do PDT pelo Psol na segunda vaga. De outro, há vozes dentro do próprio partido que passaram a defender um voto casado em Samanda Alves (PT) e Zenaide Maia (PSD), sob o argumento de maior alinhamento da senadora ao presidente Lula.

Ao mesmo tempo, vídeos com declarações antigas de Rafael Motta contrárias ao PT voltaram a circular nas redes sociais. Nos bastidores, a avaliação é que parte desse material estaria sendo impulsionada por adversários justamente para ampliar as divergências internas.

O efeito prático dessa disputa acaba recaindo sobre a candidatura de Samanda. Enquanto o grupo precisa administrar divergências e reforçar o discurso de unidade, Zenaide segue fora da turbulência, mantendo boa posição nas pesquisas e podendo ser beneficiada caso parte do eleitorado governista migre para o chamado voto útil.

Nos bastidores, interlocutores de Samanda e Rafael garantem que a estratégia continua sendo consolidar uma dobradinha entre os dois após as convenções, estimulando o voto cruzado entre seus eleitores. Até lá, porém, o maior desafio será transformar os sinais de divisão em uma imagem de coesão.

> “Tratei isso desde o início com transparência. A minha imagem é a de um homem sério, de um gestor que entrega, faz e executa. Usaram isso para tentar deturpar a minha imagem”.

Do pré-candidato ao Governo do Estado Allyson Bezerra (União), em entrevista à Folha de S. Paulo, ao comentar a Operação Mederi

PRIORIDADE DE ALLYSON

Mesmo em ritmo intenso de pré-campanha ao Governo do Estado, Allyson Bezerra tem reservado atenção especial à eleição da esposa, Cínthia Pinheiro (União), para a Assembleia Legislativa. Nos bastidores, a candidatura é considerada peça importante do projeto político do grupo e vem sendo conduzida com planejamento detalhado.

A expectativa entre aliados é elevada. A projeção é de que Cínthia dispute a liderança da nominata da federação União Progressista (União-PP), com estimativas que superam os 70 mil votos. Em Mossoró, a meta é ultrapassar a maior votação já registrada para um deputado estadual no município, ampliando ainda mais o capital político do grupo.

Para alcançar esse objetivo, Allyson coordena diretamente a articulação eleitoral, organizando alianças em diversas regiões do Estado, acompanhando a estratégia de comunicação, a mobilização e a montagem da agenda. A avaliação interna é de que uma vitória expressiva de Cínthia fortaleceria o grupo independentemente do desfecho da disputa pelo Governo.

PSDB FORTALECE PALANQUE DE ÁLVARO

O PSDB confirmou oficialmente para o próximo sábado 18, no Olimpo Recepções, o evento que marcará o anúncio de apoio da legenda à chapa formada por Álvaro Dias e Babá Pereira, do PL. A decisão encerra semanas de expectativa em torno daquele que era considerado o apoio mais disputado desta eleição no Rio Grande do Norte.

A definição consolida a entrada no projeto de uma das principais lideranças políticas do Estado. Presidente da Assembleia Legislativa e comandante do PSDB potiguar, Ezequiel Ferreira chega para reforçar o palanque de Álvaro Dias, ampliando o peso político da aliança e a capilaridade do projeto em diversas regiões do Rio Grande do Norte.

ARTICULAÇÃO

Nos bastidores, a construção desse entendimento entre PSDB e PL envolveu uma intensa articulação política e foi conduzida ao longo das últimas semanas. Com a oficialização do apoio, Álvaro conquista um aliado de grande influência no cenário estadual, encerrando uma das principais indefinições da pré-campanha e dando um passo importante na consolidação de sua frente política.

Imagem mostra Flávio com Sicário, apontado como líder de milícia privada

Senador afirma que nunca viu Luiz Phillipi Mourão, nega qualquer vínculo com o investigado e diz que costuma tirar fotos com dezenas de pessoas durante eventos públicos

O portal ICL Notícias divulgou nesta quarta-feira 15 uma fotografia em que o senador Flávio Bolsonaro (PL-RJ), pré-candidato à Presidência da República, aparece ao lado de Luiz Phillipi Machado de Moraes Mourão, conhecido como "Sicário". Mourão foi apontado pela Polícia Federal como líder da milícia privada supostamente organizada pelo banqueiro Daniel Vorcaro, ex-controlador do Banco Master. O contexto em que a imagem foi registrada não foi informado.

Em nota, a assessoria de Flávio Bolsonaro afirmou que o senador não conhece Mourão e que jamais teve contato com ele. Segundo a equipe do parlamentar, a rotina de eventos públicos faz com que ele seja fotografado diariamente ao lado de inúmeras pessoas, sem que seja possível identificar quem são.

"Impossível o senador saber quem é cada uma das pessoas que dele se aproxima. Flávio Bolsonaro reafirma que não conhece e nunca viu a pessoa na foto. É irresponsável tentar atribuir qualquer significado pessoal a uma imagem aleatória", afirmou a assessoria.

O senador também divulgou um vídeo em suas redes sociais reforçando essa versão. "Eu sou muito bem recebido por onde eu passo, tiro foto com todo mundo que me pede. Eu não tenho como saber quem é aquela pessoa que está tirando foto comigo, né?", declarou.

De acordo com o ICL, a fotografia foi fornecida por uma fonte que pediu anonimato e teria sido feita em 2022, em um hotel localizado na zona sul do Rio de Janeiro.

A assessoria de Flávio chegou a levantar a possibilidade de a imagem ter sido produzida com uso de inteligência artificial. O portal, por sua vez, informou que submeteu a fotografia a ferramentas especializadas na detecção de manipulação por IA e que nenhuma delas identificou indícios de adulteração.

Conhecido pelo apelido de "Sicário", Luiz Phillipi Machado de Moraes Mourão foi preso em março deste ano durante a terceira fase da Operação Compliance Zero. Segundo a Polícia Federal, ele coordenava o grupo denominado "A Turma", apontado como uma milícia privada que atuava em favor de Daniel Vorcaro.

Horas após ser preso, enquanto aguardava audiência de custódia na Superintendência da Polícia Federal em Belo Horizonte, Mourão tentou tirar a própria vida na cela. Ele foi socorrido e encaminhado a um hospital, mas teve morte cerebral confirmada poucos dias depois.

As investigações atribuem a Mourão funções centrais dentro da organização, incluindo o monitoramento de alvos, a obtenção ilegal de informações e ações de intimidação. Conforme a Polícia Federal, ele também possuía antecedentes por crimes como estelionato, receptação, uso de documento falso e ameaça.

REPRODUÇÃO

Flávio em foto com Sicário, do Master

Embora o apelido "Sicário" remeta, segundo o dicionário Michaelis, ao significado de "assassino de aluguel" ou "facínora", a Polícia Federal não utiliza essa definição nos autos da investigação. Os investigadores descrevem Mourão como responsável pela execução de "práticas violentas" atribuídas ao grupo criminoso.

Daniel Vorcaro permanece preso preventivamente em Brasília.

A ligação entre Flávio Bolsonaro e o banqueiro tornou-se pública em maio deste ano, após a divulgação de mensagens e áudios revelando tratativas para financiar o filme Dark Horse, produção sobre o ex-presidente Jair Bolsonaro (PL).

O material foi revelado inicialmente pelo Intercept Brasil e, posteriormente, confirmado pela TV Globo. As conversas indicam que Flávio procurou Vorcaro para obter apoio financeiro ao projeto cinematográfico. Segundo o Intercept, o empresário teria destinado cerca de R$ 61 milhões, entre fevereiro e maio de 2025, a um fundo nos Estados Unidos vinculado à produção do filme.

Após a divulgação das mensagens, Flávio Bolsonaro confirmou que solicitou recursos ao banqueiro, mas negou qualquer irregularidade. O senador afirmou que não mantinha "relações espúrias" com Vorcaro e sustentou que o contato entre ambos se restringia às negociações para viabilizar o financiamento da obra sobre o ex-presidente Jair Bolsonaro. ●

Política

Assembleia aprova diretrizes do orçamento de 2027, com limite de remanejamento de 15%

A Assembleia Legislativa do Rio Grande do Norte aprovou, nesta quarta-feira 15, por unanimidade, o Projeto de Lei nº 247/2026, que trata das diretrizes para elaboração e execução da Lei Orçamentária Anual (LOA) para o exercício de 2027. O texto segue agora para sanção da governadora Fátima Bezerra (PT).

Durante a análise, os deputados aprovaram uma emenda que reduziu de 20% para 15% a margem de remanejamento do orçamento do Poder Executivo. Esse será o limite autorizado para que o governador transfira recursos entre áreas da gestão por meio de decreto, sem necessidade de enviar um novo projeto de lei para cada alteração.

Para 2027, o Governo do Estado projeta uma receita total de R$ 22,7 bilhões, desconsideradas as fontes do Regime Próprio de Previdência Social (RPPS). Desse montante, R$ 22,2 bilhões correspondem às receitas primárias, sendo R$ 21,9 bilhões provenientes de receitas correntes e R$ 386 milhões de receitas de capital.

Entre as receitas correntes, a maior fonte continua sendo as transferências correntes, estimadas em R$ 11,4 bilhões, seguidas pela arrecadação de impostos, taxas e contribuições de melhoria, prevista em R$ 9,6 bilhões, além de R$ 786,4 milhões em outras receitas primárias correntes.

Separadamente, conforme determina a metodologia dos demonstrativos fiscais, o projeto estima em R$ 3,7 bilhões a receita do Regime Próprio de Previdência Social (RPPS) em 2027. Esses recursos são contabilizados de forma separada das receitas do Tesouro Estadual e não integram o cálculo do resultado primário sem RPPS, sendo considerados apenas na apuração consolidada das contas públicas. A proposta também projeta uma Receita Corrente Líquida (RCL) de R$ 21,7 bilhões para o próximo exercício.

O relatório apontou que a meta de superávit de R$ 549,3 milhões é possível, mas depende de uma reversão fiscal superior a R$ 2 bilhões em apenas um exercício, da contenção das despesas de custeio, da continuidade da absorção do déficit previdenciário e da não ocorrência de riscos fiscais que não foram detalhados nos anexos do projeto.

Outro grupo de mudanças amplia os mecanismos de transparência e fiscalização das contas públicas. Emendas aprovadas determinam a divulgação antecipada dos relatórios fiscais que subsidiam as audiências públicas previstas na Lei de Responsabilidade Fiscal, garantem acesso direto dos órgãos de controle ao Sistema Integrado de Planejamento e Gestão Fiscal (Sigef-RN), observadas as normas de proteção de dados, e obrigam a publicação, no Portal da Transparência, de todas as etapas da execução das emendas parlamentares, desde a programação até o pagamento. ●

Uma vida dedicada ao esporte, ao trabalho e à família

Árbitro de futebol, profissional do setor automotivo e servidor da Cosern por 28 anos, Zilson Eduardo Freire morreu aos 91 anos deixando uma trajetória marcada por vínculos duradouros, pela dedicação à profissão e pela formação de uma família que atravessa quatro gerações

A trajetória de Zilson Eduardo Freire reúne elementos que atravessaram praticamente toda a sua vida: a paixão pelo esporte, o compromisso com o trabalho e a dedicação à família. Árbitro de futebol durante mais de duas décadas, profissional do comércio de autopeças e funcionário da Companhia Energética do Rio Grande do Norte (Cosern) por 28 anos, ele morreu nesta quarta-feira 15, aos 91 anos.

Pai do prefeito de Natal, Paulinho Freire (União), Zilson deixa a esposa, Evane da Costa Freire — com quem foi casado durante 66 anos —, além de quatro filhos, oito netos e três bisnetos. O velório acontece a partir das 7h desta quinta-feira 16, no cemitério Morada da Paz, em Emaús, Parnamirim. O sepultamento está marcado para as 10h, no mesmo local.

Natural de Natal, Zilson nasceu em 6 de setembro de 1934, no bairro do Alecrim, onde passou a infância. Em entrevista concedida ao jornalista Rogério Torquato e publicada pelo Diário de Natal em novembro de 2007, ele recordou a infância. "Nasci aqui em Natal, no Alecrim, perto da Igreja de São Pedro, pertinho de um casarão onde funcionou uma vez a rádio Cabugi", contou.

A formação escolar passou pelo Instituto Rio Branco e pelo Atheneu Norte-Rio-Grandense. Posteriormente, buscou ampliar a qualificação profissional cursando administração no então Colégio Santo Antônio, atual Colégio Marista de Natal, preparação que seria útil anos depois na vida profissional.

Trajetória no esporte

Antes de se tornar árbitro, Zilson tentou carreira como jogador. Atuou inicialmente nas categorias de base do Santa Cruz de Natal e, depois, integrou uma equipe ligada ao Atlético "Menino Travesso". Jogava como lateral. "Comecei menino no time juvenil do Santa Cruz. Depois, participei da equipe de aspirantes. Eu era lateral direito, às vezes jogava até na esquerda", relembrou ao Diário de Natal.

A carreira dentro de campo, entretanto, durou pouco. Em 1953, decidiu trocar a bola pelo apito. Fez o curso de arbitragem ao lado de nomes como Jáder Correia, Luiz Meireles e Hermes Araújo. Nos anos seguintes, passou a atuar nos campeonatos estaduais, período em que construiu reputação de árbitro técnico e respeitado.

A atividade, porém, também expunha os profissionais a situações de tensão, comuns no futebol da época. Um episódio marcaria sua trajetória. Durante uma partida no estádio Juvenal Lamartine, na capital potiguar, após marcar uma infração contra o Alecrim nas proximidades da arquibancada alviverde, um coco lançado da torcida passou muito perto de sua cabeça. O pai, Artur Freire, acompanhava o jogo e ficou profundamente abalado com a situação. "Papai disse que imploraria de joelhos para que eu deixasse de ser árbitro", recordou. Atendendo ao apelo da família, Zilson interrompeu temporariamente a carreira no futebol de campo no fim de 1957.

A pausa, contudo, durou pouco. No ano seguinte, aceitou o convite para integrar o quadro de árbitros da recém-criada Federação Norte-rio-grandense de Futebol de Salão. Encontrou na modalidade um novo espaço para continuar ligado ao esporte que sempre considerou sua maior paixão. O reconhecimento veio rapidamente. Em 1959, foi eleito o melhor árbitro da modalidade no Estado.

Nas décadas seguintes, tornou-se um dos principais nomes da arbitragem de futebol de salão do Rio Grande do Norte. Atuou em competições nacionais e universitárias e viveu um dos momentos mais marcantes da carreira em 1963, quando apitou, em Pelotas (RS), a decisão do Campeonato Brasileiro entre as seleções da Guanabara e de São Paulo.

A experiência acumulada o levou também às funções administrativas. Entre as décadas de 1970 e 1980, dirigiu a Comissão de Arbitragem da Federação Norte-Rio-Grandense de Futebol durante as gestões de Cícero Almeida e Carlos Alberto Nobre, contribuindo para a formação de árbitros e para a organização das competições estaduais.

REPRODUÇÃO

Patriarca Zilson Freire com a esposa e os filhos Paulinho, Sérgio, Eduardo e Zilvane

"Meu pai foi um grande exemplo de caráter", diz Paulinho Freire

Ao comunicar a morte do pai, o prefeito Paulinho Freire publicou uma mensagem nas redes sociais lembrando a convivência familiar e os ensinamentos recebidos ao longo da vida. "Hoje me despeço do meu pai com o coração cheio de saudade, mas também de gratidão", escreveu.

Na homenagem, Paulinho afirmou que os 91 anos de Zilson Freire deixaram "um legado de amor, dignidade e dedicação à família" e recordou os 66 anos de casamento com Evane da Costa Freire.

O prefeito também destacou a influência do pai em sua formação pessoal. "Foi com ele que aprendi, desde cedo, valores que levo para a vida e para a missão de servir às pessoas: o respeito, a honestidade, o trabalho e o compromisso com a palavra."

Na conclusão da mensagem, afirmou que o pai esteve presente em toda a sua trajetória. "Meu pai foi um grande exemplo de caráter e esteve presente em cada etapa da minha caminhada. Sua força, conselhos e apoio foram fundamentais para que eu chegasse até aqui", declarou.

REPRODUÇÃO

Prefeito Paulinho Freire com o pai Zilson Eduardo Freire

Carreira profissional e família

Paralelamente ao esporte, Zilson construiu uma carreira profissional igualmente longa. Seu primeiro emprego foi na empresa J. L. Fonseca, especializada em peças automotivas. Permaneceu ali durante 16 anos, adquirindo conhecimento técnico sobre veículos e componentes mecânicos.

Essa experiência foi determinante quando surgiu a oportunidade de trabalhar na Cosern. Em entrevista ao Diário de Natal, lembrou que a companhia procurava um profissional que conhecesse peças automotivas para atuar na área de compras. "O teste foi fácil demais, já que eu mexia há muito tempo com peças", afirmou.

Ingressou na empresa em 1970 como comprador. Apenas dois anos depois, assumiu cargo de chefia, função que exerceu durante boa parte da carreira. Ao todo, dedicou 28 anos à companhia, encerrando a vida profissional com a aposentadoria.

Enquanto construía a carreira, também consolidava a vida familiar. Casou-se com Evane da Costa Freire, união que atravessou 66 anos. O casal teve quatro filhos: o empresário Paulo Eduardo, o Paulinho, prefeito de Natal; o advogado Sérgio Eduardo; e os dentistas Eduardo Zilson e Zilvane.

A família cresceu com a chegada dos oito netos — Artur, Luísa, Marina, Manuela, Natália, Laura, Fernando e Fernanda — e, posteriormente, dos bisnetos Lucca, Maria Luiza e Maria Helena.

Homenagens

A Prefeitura do Natal decretou luto oficial de três dias e destacou sua trajetória profissional e familiar. Em nota, afirmou que ele deixou "um legado de dedicação ao trabalho e à família".

Já a Federação Norte-Rio-Grandense de Futebol (FNF) ressaltou que Zilson foi uma "referência" da arbitragem potiguar. Como homenagem, determinou a realização de um minuto de silêncio nas partidas do Campeonato Brasileiro e do Campeonato Potiguar disputadas no próximo fim de semana.

A Câmara Municipal de Natal e a Assembleia Legislativa também emitiram nota de pesar. ●

MEI amplia acesso a benefícios do INSS e garante aposentadoria

Contribuição mensal garante cobertura previdenciária, mas acesso à aposentadoria e aos demais benefícios depende do cumprimento de regras de idade, carência e tempo de recolhimento

A formalização como Microempreendedor Individual (MEI) garante mais do que a emissão de um Cadastro Nacional da Pessoa Jurídica (CNPJ) e a possibilidade de atuar de forma regularizada. Ao manter em dia o pagamento do Documento de Arrecadação do Simples Nacional (DAS), o empreendedor também passa a contribuir para a Previdência Social e assegura acesso a uma série de benefícios administrados pelo Instituto Nacional do Seguro Social (INSS), desde que cumpra os requisitos previstos na legislação.

Entre os direitos estão aposentadoria por idade, auxílio por incapacidade temporária, aposentadoria por incapacidade permanente, salário-maternidade, pensão por morte para dependentes e auxílio-reclusão. A cobertura previdenciária, no entanto, está condicionada ao pagamento regular das contribuições e ao atendimento de critérios como idade mínima, tempo de contribuição e período de carência.

A contribuição previdenciária do MEI corresponde a 5% do salário mínimo e já está incluída no valor mensal do DAS, juntamente com os tributos incidentes sobre a atividade exercida. Com o recolhimento, o empreendedor passa a integrar o Regime Geral de Previdência Social (RGPS), o mesmo sistema que abrange trabalhadores com carteira assinada e outros contribuintes do INSS.

Em regra, o trabalhador que deixa de recolher as contribuições continua protegido pela Previdência Social por até 12 meses após o último pagamento. Decorrido esse período, poderá perder temporariamente o direito a benefícios como auxílio por incapacidade temporária e salário-maternidade, até que regularize a situação.

No caso da aposentadoria por idade, entretanto, as contribuições realizadas ao longo da vida permanecem válidas, ainda que tenham ocorrido interrupções entre um período de recolhimento e outro.

As regras para aposentadoria variam conforme a data de ingresso no sistema previdenciário. Para quem começou a contribuir após a Reforma da Previdência, em vigor desde novembro de 2019, a aposentadoria por idade exige 62 anos de idade e pelo menos 15 anos de contribuição para as mulheres. Para os homens, são necessários 65 anos de idade e 20 anos de recolhimento. Os segurados que já contribuíam antes da reforma permanecem submetidos às regras de transição. Nesse grupo, os homens precisam cumprir idade mínima de 65 anos e 15 anos de contribuição, enquanto as mulheres devem atingir 62 anos de idade e 15 anos de recolhimento, após a elevação gradual da idade mínima prevista na reforma.

JOSÉ ALDENIR

Nas agências do INSS, ou pela Central 135, contribuintes terão mais informações

O valor dos benefícios também depende do histórico contributivo do segurado. Quem sempre contribuiu apenas como MEI, utilizando como base o salário mínimo, tende a receber benefícios calculados sobre esse piso. Entre os benefícios de curto prazo está o auxílio por incapacidade temporária, antigo auxílio-doença, concedido ao segurado que fique impossibilitado de trabalhar em razão de doença ou acidente. Em regra, são exigidas 12 contribuições mensais, salvo nos casos de acidentes de qualquer natureza ou doenças previstas em lei, em que a carência pode ser dispensada. A aposentadoria por incapacidade permanente segue lógica semelhante. O benefício depende da constatação, por perícia médica do INSS, de incapacidade definitiva para o trabalho e, em geral, também exige 12 contribuições, ressalvadas as hipóteses previstas na legislação.

As empreendedoras formalizadas como MEI também têm direito ao salário-maternidade, pago durante 120 dias em casos de parto, adoção, guarda judicial para fins de adoção ou aborto previsto em lei, desde que cumpridos os requisitos previdenciários estabelecidos pelo INSS. A proteção previdenciária alcança ainda os dependentes do segurado. Em caso de morte, cônjuge, companheiro, filhos e demais dependentes previstos na legislação podem ter direito à pensão por morte. O benefício não exige carência mínima, bastando que o segurado tenha realizado pelo menos uma contribuição válida e mantenha a qualidade de segurado na data do falecimento.

A duração da pensão varia conforme a idade do cônjuge sobrevivente, o tempo de casamento ou de união estável e o histórico contributivo do segurado. Quando não houver pelo menos 18 contribuições ou a união tiver menos de dois anos, o pagamento normalmente é limitado a quatro meses. Nos demais casos, o benefício pode variar de três anos até ser vitalício para cônjuges com 45 anos ou mais. Para os filhos, a pensão é paga, em regra, até os 21 anos, salvo situações de invalidez ou deficiência.

Outro benefício disponível é o auxílio-reclusão, destinado aos dependentes de segurados de baixa renda presos em regime fechado. Nessa hipótese, a legislação exige pelo menos 24 contribuições mensais antes da prisão, além dos demais requisitos legais, e o valor do benefício é limitado ao salário mínimo. ●

Encarecimento

Fazenda eleva projeção da inflação

O Ministério da Fazenda revisou para cima a estimativa de inflação para 2026 e passou a projetar um Índice Nacional de Preços ao Consumidor Amplo (IPCA) de 5,1%, acima do teto da meta estabelecida pelo Conselho Monetário Nacional (CMN). A atualização consta no Boletim Macrofiscal divulgado nesta quarta-feira 15, pela Secretaria de Política Econômica (SPE) e reflete a deterioração do cenário internacional, marcada pela alta dos preços do petróleo em meio ao conflito no Oriente Médio e pelos riscos de impacto do fenômeno El Niño sobre a produção de alimentos.

A nova projeção representa aumento de 0,6 ponto percentual em relação à estimativa anterior, de 4,5%. O percentual também supera o limite superior da meta contínua de inflação, fixada em 3%, com intervalo de tolerância de 1,5 ponto percentual para mais ou para menos, o que estabelece teto de 4,5%.

Segundo a equipe econômica, o cenário inflacionário foi reavaliado em razão de fatores externos que tendem a pressionar os preços nos próximos meses. O conflito no Oriente Médio elevou as cotações internacionais do petróleo e de seus derivados, aumentando o risco de repasses para combustíveis, transporte e outros segmentos da economia.

Ao mesmo tempo, a possibilidade de formação do El Niño voltou a preocupar o governo. De acordo com o boletim, o fenômeno climático pode comprometer parte da produção agrícola e pressionar os preços dos alimentos.

"Pressões altistas no segundo semestre estão associadas à maior probabilidade de ocorrência do El Niño e à persistência do choque de oferta e de preços dos fertilizantes", afirma o documento.

Para a Fazenda, a combinação entre riscos geopolíticos e eventos climáticos amplia a incerteza sobre a trajetória dos preços e pode retardar o processo de desaceleração da inflação ao longo do próximo ano.

Apesar da revisão para o IPCA, o governo manteve inalterada a projeção de crescimento da economia brasileira em 2026. A expectativa continua sendo de expansão de 2,3% do Produto Interno Bruto (PIB), sustentada principalmente pelos setores de serviços e indústria.

MARCELO CAMARGO / AGÊNCIA BRASIL

Guerra no Oriente Médio e fatores climáticos são os vilões da estimativa

Para 2027, a estimativa de crescimento foi reduzida de 2,6% para 2,5%. Já entre 2027 e 2030, a equipe econômica projeta expansão média anual de 2,6%.

No caso da inflação, a expectativa é de desaceleração gradual nos próximos anos. A projeção para 2027 passou de 3,5% para 3,6%, enquanto, a partir desse período, o governo mantém a previsão de convergência para a meta de 3%.

Segundo a SPE, a agropecuária deverá apresentar desempenho mais moderado após a forte expansão observada no início deste ano, impulsionada pela safra recorde de soja. Em contrapartida, indústria e serviços devem continuar exercendo papel central na sustentação da atividade econômica. ●

Confiança das famílias avança em Natal, mas segue abaixo do nível de otimismo

Melhora é atribuída ao crescimento do emprego formal e da renda, embora consumidores ainda demonstrem cautela na hora de gastar

A confiança das famílias de Natal apresentou recuperação no primeiro semestre de 2026, embora ainda permaneça em nível considerado pessimista. O Índice de Confiança das Famílias (ICF), divulgado pela Confederação Nacional do Comércio de Bens, Serviços e Turismo (CNC), alcançou 92,8 pontos em junho, resultado 15,1 pontos superior ao registrado no mesmo mês do ano passado. Apesar da melhora, o indicador segue abaixo da marca de 100 pontos, patamar que separa o pessimismo do otimismo.

Segundo análise do Instituto Fecomércio RN (IFC), o avanço da confiança está associado principalmente ao fortalecimento do mercado de trabalho e ao crescimento da renda das famílias. Até maio, Natal registrou saldo positivo de aproximadamente 2,3 mil empregos formais, resultado que contribuiu para melhorar a percepção dos consumidores sobre sua situação financeira e sua capacidade de consumo.

Para o IFC, a evolução do indicador mostra que a economia da capital potiguar vem apresentando sinais graduais de recuperação, ainda que o ambiente permaneça marcado por cautela.

"Quando analisado o índice em perspectiva, percebemos que a confiança das famílias de Natal vem se recuperando. Ainda há cautela, especialmente em relação ao consumo de bens duráveis, mas a melhora da renda e a geração de empregos criam uma base mais favorável para o comércio e os serviços. Esse movimento precisa ser acompanhado com atenção, porque a confiança das famílias é um dos principais termômetros da atividade econômica", avalia o instituto.

JOSÉ ALDENIR

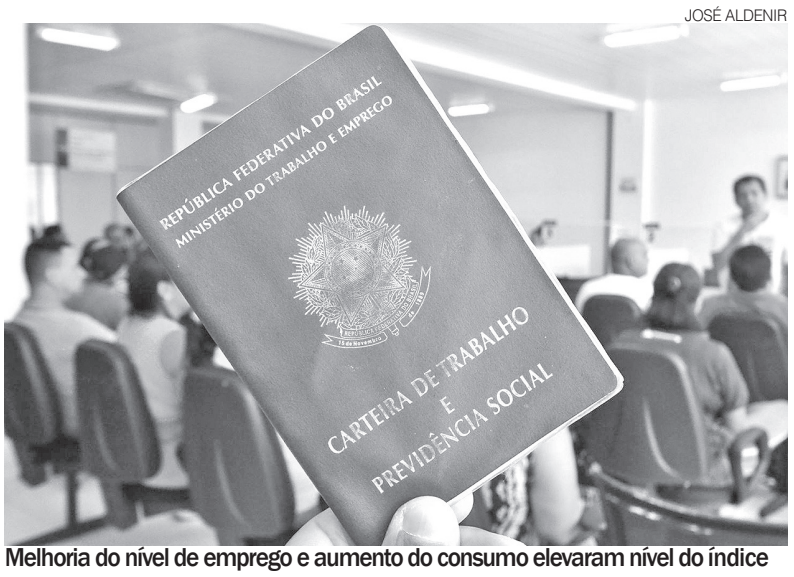

Melhoria do nível de emprego e aumento do consumo elevaram nível do índice

Na comparação regional, o comportamento de Natal acompanha a tendência observada em boa parte do Nordeste. Das nove capitais analisadas pela CNC, seis permaneceram abaixo dos 100 pontos em junho, indicando que o pessimismo ainda predomina entre os consumidores da região. A capital potiguar apresentou desempenho superior ao de Teresina, João Pessoa e São Luís, aproximando-se dos índices registrados em Fortaleza e Maceió.

O levantamento mostra que a intenção de consumo continua limitada, sobretudo na aquisição de bens duráveis, como eletrodomésticos, móveis e automóveis. A percepção sobre as condições atuais e futuras da economia ainda influencia as decisões das famílias, refletindo um comportamento mais conservador diante das despesas de maior valor.

Mesmo assim, o avanço do indicador reforça a expectativa de recuperação gradual da demanda interna. A melhora no mercado de trabalho e o aumento da renda disponível tendem a estimular o consumo, especialmente nos segmentos de comércio e serviços, desde que o cenário macroeconômico permaneça favorável.

O Índice de Confiança das Famílias é um dos principais indicadores utilizados para medir as expectativas dos consumidores sobre emprego, renda, consumo e situação financeira. Por antecipar mudanças no comportamento das famílias, o ICF é acompanhado por empresários e analistas como um importante sinalizador da atividade econômica.

Para o comércio potiguar, a recuperação observada em junho representa um ambiente mais favorável do que o registrado há um ano, embora o consumo ainda deva evoluir de forma gradual. A avaliação do IFC é que a continuidade da geração de empregos, a manutenção da renda e a estabilidade econômica serão fatores determinantes para consolidar a retomada da confiança e sustentar o crescimento da atividade nos próximos meses.●

Migração de registro

Renave muda mercado de carros usados e já vem sendo utilizado no RN

O mercado de veículos usados terá pouco mais de dois meses para concluir a migração para o Registro Nacional de Veículos em Estoque (Renave), sistema que passará a ser o único meio eletrônico aceito para registrar a entrada e a saída de automóveis comercializados por revendedores. A obrigatoriedade foi estabelecida por resolução do Conselho Nacional de Trânsito (Contran), publicada em 30 de junho, que concedeu prazo de 90 dias para adequação das empresas.

A mudança representa o fim definitivo dos livros físicos utilizados pelas revendas para controle do estoque e faz parte da estratégia do governo federal de digitalizar os procedimentos relacionados à compra e venda de veículos. A expectativa é ampliar a rastreabilidade das operações, reduzir fraudes e fortalecer a segurança jurídica nas transações do setor.

No Rio Grande do Norte, representantes do segmento avaliam que a medida tende a profissionalizar ainda mais o mercado, embora reconheçam que o período de adaptação será desafiador para parte das empresas.

Segundo o presidente da Associação Norte-Rio-Grandense de Revendedores de Veículos (Anreve), Álvaro Crisanto, o Renave já vinha sendo utilizado nas operações envolvendo veículos novos. A principal mudança é que o sistema passa agora a ser obrigatório também para o comércio de usados e seminovos. "Com a mudança, a gente tem uma modernização e um avanço para o meio digital. A Anreve enxerga com bons olhos, porque é uma medida que promoverá formalização e segurança jurídica para o nosso segmento", explica.

O dirigente acredita que a implantação poderá provocar uma acomodação temporária nas vendas enquanto empresas

JOSÉ ALDENIR

Ferramenta permite registrar eletronicamente entrada e saída do veículo da loja

e profissionais concluem o processo de adaptação tecnológica e operacional. Em contrapartida, avalia que a maior confiabilidade das operações poderá beneficiar o setor no médio prazo. "Haverá segurança jurídica também para os bancos, o que levará à redução da taxa de juros. Então, acredito que o Renave será um desafio no começo, por conta da necessidade de adaptação, mas haverá um impacto positivo nas vendas de usados após essa fase, por causa da queda de taxa."

O Renave funciona como uma plataforma nacional integrada ao sistema dos Departamentos Estaduais de Trânsito (Detrans) e ao sistema da Secretaria Nacional de Trânsito (Senatran). A ferramenta permite registrar eletronicamente a entrada do veículo no estoque da loja e sua posterior venda, eliminando etapas burocráticas e reduzindo o tempo necessário para a transferência de propriedade.

Apesar da avaliação positiva sobre o novo modelo, a Anreve considera que o prazo estabelecido pelo Contran é insuficiente para que todas as empresas estejam plenamente preparadas até o fim de setembro.

"Creio que será necessário prorrogar. Como associação, estamos fazendo contato com lojistas quanto aos procedimentos de adaptação", destaca Crisanto

A preocupação é reforçada pelas penalidades previstas na resolução. O descumprimento das novas regras será enquadrado como infração gravíssima, sujeitando os estabelecimentos a multas e outras sanções administrativas.

Além da substituição definitiva dos registros em papel, a norma introduz novas exigências para as empresas responsáveis pela integração do sistema. As chamadas integradoras deverão possuir patrimônio líquido mínimo de R$ 1 milhão, adotar certificações internacionais de segurança da informação e atender requisitos técnicos definidos pela Senatran.

A resolução também impede que bancos, seguradoras e leiloeiros atuem como integradores do Renave, medida que busca evitar conflitos de interesse e preservar a imparcialidade das operações. Outro dispositivo estabelece que, em caso de falência ou liquidação judicial de uma revenda, os veículos registrados no sistema poderão integrar a massa falida, cabendo ao administrador judicial a gestão das movimentações no ambiente eletrônico.

A modernização, entretanto, também implicará novos custos para o setor. Segundo Álvaro Crisanto, as empresas precisarão arcar com despesas relacionadas ao cadastro junto ao Serviço Federal de Processamento de Dados (Serpro) e à utilização das plataformas integradoras. ●

Justiça solta mãe que agrediu e cortou cabelo da filha em Natal

Adolescente de 16 anos foi agredida com cinto e teve o cabelo cortado; suspeita foi presa em flagrante pela Polícia Civil

A Justiça concedeu liberdade provisória à mulher de 44 anos que agrediu a própria filha, uma adolescente de 16 anos, e cortou o cabelo da jovem durante uma ação registrada em vídeo e divulgada nas redes sociais. O caso tramita em segredo de Justiça por envolver uma vítima adolescente.

Francisca Lopes da Silva havia sido presa em flagrante na madrugada de terça-feira 14 para quarta-feira 15, após diligências realizadas pela Polícia Civil do Rio Grande do Norte a partir da repercussão das imagens.

Na decisão que soltou a mulher, a Justiça determinou o cumprimento de medidas cautelares. Entre as obrigações impostas, estão a proibição de se ausentar da comarca por mais de 15 dias sem comunicação ao juízo e o comparecimento obrigatório a todos os atos processuais para os quais for convocada.

O caso aconteceu no bairro Nossa Senhora da Apresentação, na Zona Norte de Natal. A prisão foi efetuada por uma equipe da 1ª Delegacia de Plantão de Atendimento a Grupos em Situação de Vulnerabilidade (1ª DPAGV). O procedimento foi encaminhado à Delegacia Especializada de Proteção à Criança e ao Adolescente (DPCA/Natal), que dará continuidade às investigações.

As imagens, que viralizaram nas redes sociais, mostram a adolescente sendo agredida pela mãe. Nas imagens, a mulher usa um cinto para bater na jovem. Além disso, ela cortou o cabelo da adolescente. A vítima aparece sem reagir durante parte da ação registrada no vídeo.

Após o acionamento do Centro Integrado de Operações em Segurança Pública (Ciosp), a Guarda Municipal de Natal foi enviada para atender a ocorrência. Durante a ação, a adolescente foi encaminhada, acompanhada do pai e do irmão, para um serviço especializado de acolhimento, onde recebeu os primeiros atendimentos.

Com o avanço das diligências, a mãe foi localizada e presa. Antes da prisão, ela afirmou que agrediu a filha como forma de correção por considerar que ela estava mentindo e seguindo "o caminho errado".

Segundo ela, a intenção era discipliná-la e não praticar maus-tratos. "Dei o corretivo na minha filha. Porque ela estava mentindo. Dei o corretivo na minha filha porque ela foi para o caminho errado. Eu bati com o cinto. Hoje em dia, eu não posso nem corrigir. Na época da gente, meu pai não chamava a polícia. Se eu não corrigir, quem vai corrigir?", declarou.

Ela também afirmou que sempre cuidou dos filhos e negou abandono. "Eu nunca deixei passar fome no meu filho. Lavo até roupa dos outros para sustentar meus filhos", disse. Ela acrescentou que chegou a pensar em expulsar a filha de casa, mas desistiu.

REPRODUÇÃO / VIA CERTA

Mulher de 44 anos foi presa em flagrante após vídeos mostrarem agressões

A Polícia Civil informou que os veículos de comunicação e a população devem evitar a divulgação de imagens ou informações que possam identificar a adolescente, em respeito ao Estatuto da Criança e do Adolescente (ECA) e para preservar a integridade e a dignidade da vítima.

Por causa da agressão, a mulher poderá responder por maus-tratos, lesão corporal ou tortura, a depender do entendimento da Polícia Civil e do Ministério Público.

O que mostra a pesquisa

Violência ainda faz parte da educação de muitas crianças no Brasil

91% defendem o diálogo como principal forma de educar.
91% consideram inaceitável xingar ou ofender crianças.
79% rejeitam agressões com objetos.
64% consideram inaceitável ameaçar bater em uma criança.
51% afirmam que dar tapas também é inaceitável.
49% admitem já ter dado tapas em crianças.
27% dizem já ter utilizado objetos para agredir menores.
62% reconhecem que já gritaram com crianças.
62% afirmam que não interviriam ao presenciar uma agressão em público.
65% sofreram agressões físicas durante a própria infância.

Fonte: Pesquisa Atitudes e percepções sobre a infância e violência contra crianças e adolescentes, do Instituto Futuro é Infância Saudável (Infinis), em parceria com a Quaest.

Metade dos brasileiros admite já ter dado tapas em crianças

Pesquisa do Instituto Futuro é Infância Saudável (Infinis), em parceria com a Quaest, mostra que, embora 91% dos brasileiros defendam o diálogo como principal forma de educar crianças, práticas violentas ainda aparecem no cotidiano. O levantamento aponta que 49% já deram tapas em crianças e 27% afirmam ter usado objetos em agressões. Outros 62% admitem já ter gritado com filhos ou crianças.

O estudo também revela que 65% dos entrevistados sofreram agressões físicas durante a infância, indicando a repetição de padrões entre gerações. Além disso, 62% afirmam que não interfeririam ao presenciar uma agressão contra uma criança em público. A pesquisa destaca ainda que 91% consideram inaceitáveis ofensas verbais e 79% rejeitam agressões com objetos. ●

Vandalismo

Furto de cabos deixa Rota do Sol às escuras

O furto de cerca de 200 metros de cabos da rede de iluminação pública deixou às escuras um trecho da Rota do Sol, entre o supermercado Nordestão e a divisa entre Natal e Parnamirim. A ação também atingiu a Praça Tancredo Neves, em Ponta Negra, onde toda a fiação da iluminação pública foi levada.

Após identificar o problema, equipes da Secretaria Municipal de Serviços Urbanos (Semsur) iniciaram a recuperação da rede elétrica. Os trabalhos incluem a substituição dos cabos furtados e o reforço da instalação da nova fiação, com medidas para dificultar novos furtos.

Segundo a Prefeitura, a previsão é de que a iluminação dos dois locais seja restabelecida em até uma semana, prazo necessário para a reposição dos materiais e conclusão dos serviços. O secretário municipal de Serviços Urbanos, Felipe Alves, afirmou que os furtos comprometem a segurança da população e geram novos gastos para o município.

"São crimes que deixam importantes corredores da cidade às escuras, comprometem a segurança de motoristas, pedestres e moradores e ainda obrigam o poder público a investir novamente em uma estrutura que já havia sido implantada. É um prejuízo enorme para toda a cidade", disse.

O secretário também defendeu uma atuação mais efetiva das forças de segurança para combater esse tipo de crime. "Precisamos de uma ação cada vez mais enérgica das forças de segurança para combater essas quadrilhas que atuam furtando cabos da iluminação pública. Não é um prejuízo apenas para a Prefeitura, mas para toda a população, que fica sem iluminação e mais vulnerável."

De acordo com a Semsur, furtos de cabos e atos de vandalismo contra equipamentos públicos têm sido registrados em diferentes regiões de Natal nos últimos meses. A secretaria informou que os casos são comunicados à polícia e que continuará adotando medidas para reduzir a vulnerabilidade das instalações enquanto mantém os investimentos na modernização da iluminação pública. ●

RN teve 89 adoções em 2025; 64% envolveram crianças de até 4 anos

Levantamento do CNJ mostra que bebês continuam sendo o perfil mais procurado; adolescentes, grupos de irmãos e crianças com deficiência permanecem mais tempo à espera de uma família

Belita Lira
Repórter

JOSÉ ALDENIR

Em 2025, o Estado registrou 89 adoções de crianças e adolescentes; 57 delas envolveram crianças de até 4 anos

O Rio Grande do Norte registrou 89 adoções de crianças e adolescentes em 2025, e quase dois terços delas envolveram crianças de até 4 anos de idade. Dados do Sistema Nacional de Adoção e Acolhimento (SNA), do Conselho Nacional de Justiça (CNJ), mostram que 57 das 89 adoções ocorreram com crianças de até quatro anos, o equivalente a cerca de 64% do total. O cenário se repete em 2026: até 14 de julho, o estado contabilizava 32 adoções, sendo 18 delas de crianças de até dois anos.

Os números colocam o Rio Grande do Norte na quarta posição do Nordeste em quantidade de adoções realizadas em 2025. O estado ficou atrás apenas de Pernambuco (218), Bahia (131) e Ceará (108). Na sequência aparecem Paraíba (60), Alagoas (56), Piauí (48), Maranhão (31) e Sergipe (22). Em todo o Nordeste foram registradas 763 adoções no ano passado.

No Brasil, o Sistema Nacional de Adoção contabilizou 5.608 adoções em 2025, das quais 2.543 envolveram crianças de até dois anos. Apenas 11 adolescentes com mais de 16 anos foram adotados em todo o País. Em 2026, até a atualização realizada em 14 de julho, o painel registrava 2.047 adoções.

Para a presidente do Acalanto Natal, Mariana Vilanova, o predomínio das adoções de bebês está ligado a uma construção cultural que ainda influencia o perfil buscado pelas famílias. "Esse é um reflexo cultural profundo e histórico. Muitos pretendentes, ao entrarem na fila de adoção, trazem consigo o desejo de vivenciar os primeiros passos, a primeira palavra, a introdução alimentar. Há também o receio infundado de que crianças maiores já tragam 'vícios de criação' ou traumas difíceis de lidar, que são tabus da adoção, não necessariamente uma verdade absoluta.", conta.

Segundo ela, o trabalho desenvolvido pelo grupo busca mostrar que a formação dos vínculos familiares não depende da idade. "Nosso papel no Acalanto Natal é desmistificar esse medo. O vínculo afetivo não se estabelece pela idade, mas pela convivência, pelo afeto e pela segurança que a família oferece."

Perfil das crianças adotadas

Além da predominância das crianças pequenas, o levantamento mostra que 68,5% das crianças e adolescentes adotados em 2025 eram pardos, 22,5% eram brancos e 7,9%, pretos. Em 2026, os percentuais permaneceram semelhantes: 68,8% pardos, 25% brancos, cerca de 3% pretos.

> "Nosso papel no Acalanto Natal é desmistificar esse medo. O vínculo afetivo não se estabelece pela idade, mas pela convivência, pelo afeto e pela segurança que a família oferece."
>
> **Mariana Vilanova**
> Presidente do Acalanto Natal

Os meninos também representam a maioria das adoções. Em 2025, eles corresponderam a 53,9% dos adotados, enquanto as meninas representaram 46,1%. Neste ano, os percentuais são de 56,3% para meninos e 43,8% para meninas.

Na distribuição por idade, o levantamento mostra que, em 2025, além das 40 adoções de crianças de até dois anos, foram registradas 17 entre 2 e 4 anos, 11 entre 4 e 6 anos, seis entre 6 e 8 anos, seis entre 8 e 10 anos, quatro entre 10 e 12 anos e cinco entre 12 e 14 anos.

Em 2026, até julho, foram 18 adoções de crianças de até dois anos, cinco entre 6 e 8 anos, três entre 4 e 6 anos, duas entre 8 e 10 anos, duas entre 14 e 16 anos, uma entre 10 e 12 anos e uma entre 12 e 14 anos.

Para Mariana Vilanova, o Acalanto evita utilizar a expressão "adoção tardia". "Preferimos falar em adoções necessárias. A barreira ainda é o preconceito e o desconhecimento. Os pretendentes costumam idealizar o filho que virá e podem acreditar que uma criança maior ou um adolescente será mais resistente ao amor ou apresentará problemas comportamentais graves, o que não é uma verdade absoluta."

Ela afirma que adolescentes institucionalizados convivem diariamente com a diminuição das chances de ganhar uma família. "A realidade desses adolescentes é marcada por uma contagem regressiva silenciosa e dolorosa. À medida que o tempo passa e eles completam 12, 14, 16 anos dentro de uma instituição de acolhimento, a expectativa de ganhar uma família vai diminuindo."

Segundo a presidente do grupo, muitos chegam aos 18 anos sem terem sido adotados. "Temos um trabalho voltado a prepará-los para a vida além da instituição, uma vez que, ao completarem 18 anos, seguirão para a vida em sociedade, muitas vezes sozinhos."

O Acalanto realiza encontros periódicos com famílias habilitadas para ampliar o perfil aceito pelos pretendentes. "Realizamos bimestralmente reuniões públicas, chamadas 'Papo em Família', com rodas de conversa, suporte e troca de experiências. Levamos depoimentos de famílias e mostramos histórias de sucesso para desconstruir esses preconceitos."

Irmãos e crianças com deficiência esperam mais

Os dados do CNJ mostram que a idade não é o único fator que influencia o tempo de espera por uma família. Crianças que fazem parte de grupos de irmãos ou possuem deficiência também encontram mais dificuldades para serem adotadas.

Em 2025, 56 das 89 crianças adotadas (62,9%) não tinham irmãos. Outras 13 tinham um irmão, 13 pertenciam a grupos de dois irmãos, cinco integravam grupos de três irmãos e duas faziam parte de grupos com mais de três irmãos. Até julho de 2026, 23 das 32 crianças adotadas (71,8%) não tinham irmãos, enquanto oito tinham um irmão e uma integrava um grupo de dois irmãos.

Segundo Mariana Vilanova, a preservação dos vínculos familiares faz com que muitos grupos permaneçam mais tempo nas instituições. "A existência de grupos de irmãos continua sendo um dos grandes gargalos do sistema de adoção no Brasil. A legislação brasileira prioriza, com total razão, a não separação desses grupos para preservar os vínculos biológicos e afetivos."

Ela observa que, em alguns casos, irmãos são adotados por famílias diferentes, desde que seja garantida a convivência entre eles. Outro grupo que enfrenta uma espera prolongada é formado por crianças com deficiência, síndromes ou doenças.

No RN, em 2025, 2,2% das crianças adotadas tinham deficiência intelectual e 10,1% apresentavam algum problema de saúde. Em 2026, 6,3% possuíam deficiência intelectual e o mesmo percentual apresentava doença infectocontagiosa. Nenhuma das 32 crianças adotadas neste ano possuía outro problema de saúde registrado.

"Infelizmente, o tempo de permanência de crianças com deficiências, síndromes, paralisias ou doenças infectocontagiosas em instituições é severamente maior. Muitas sequer são adotadas. O medo dos custos com tratamentos médicos, a falta de preparo para lidar com essas condições e o preconceito fazem com que permaneçam nos abrigos até a maioridade.", conta.

Mariana deixa um apelo às famílias habilitadas à adoção. "A mensagem que o Acalanto Natal deixa é: abram seus corações dos perfis idealizados e permitam-se surpreender pelo amor real. Quando limitamos demais o perfil, não estamos apenas fechando as portas para uma criança que espera no acolhimento. Estamos atrasando o nosso próprio encontro com o filho que nascerá para nós. O amor não escolhe idade, ele escolhe o encontro". ●

Luiz Almir A VOZ DO POVO

@comunicadorluizalmir verluizalmir@gmail.com

REPRODUÇÃO

FESTIVAL DE QUADRILHA

O adiamento, por duas vezes, do Festival de Quadrilhas Juninas gerou preocupação entre os grupos. A Prefeitura aguardava uma posição da Fundação José Augusto, e muita gente já dizia que o evento não seria realizado em 2026. Graças a Deus, ontem o prefeito Paulinho Freire se reuniu com a secretária de Cultura, Iracy Azevedo, e determinou que a Prefeitura bancasse a realização do festival. Ao todo, 40 quadrilhas disputarão a competição, com premiação para as melhores colocadas. O evento está confirmado para os dias 31 de julho, 1º e 2 de agosto, no Palácio dos Esportes. Mais uma vez, o prefeito Paulinho Freire valorizou a nossa cultura, deixando as 40 quadrilhas felizes.

FUTEBOL

A Espanha venceu a França e está na final da Copa de 2026. Muita gente apostava na vitória da França, mas aconteceu exatamente o contrário. O mais lamentável foi que nenhuma emissora de televisão aberta do Brasil transmitiu essa partida.

MORTE DE EMPRESÁRIO

A Praia da Pipa, no município de Tibau do Sul, amanheceu de luto na última terça-feira após a morte do empresário Heitor, muito conhecido e querido por moradores, comerciantes e amigos da região. Heitor tinha o hábito de nadar diariamente, fazendo a travessia entre a Praia do Centro e a Praia do Golfinho. Durante o percurso, ele passou mal enquanto estava no mar. Banhistas prestaram os primeiros socorros e o levaram até a faixa de areia, onde a equipe da Unidade Mista de Tibau do Sul assumiu o atendimento. Infelizmente, ele não resistiu. Nosso pesar à família. Que Deus o receba em um bom lugar.

ARRAIÁ DO ATLÂNTICO

No próximo dia 18, a partir das 20h, acontecerá o *Arraiá do Atlântico*, no Clube Atlântico, localizado na Avenida Alexandrino de Alencar. A animação ficará por conta das bandas Ferro na Boneca, Flor de Liz e Corcel II. Agradeço pelo convite e parabenizo os organizadores pelo evento.

AUDIÊNCIA

Caminhamos para completar 18 anos apresentando, de segunda a sexta-feira, o programa *O Povo no Rádio*, levando um jornalismo popular onde todos têm vez e voz. Falamos de assuntos sérios, mas também abrimos espaço para o bom humor e a descontração. Chegamos à marca de 6.180 visualizações, 314 curtidas, 587 mil inscritos no YouTube da 96 FM ontem, além de 78.100 seguidores no Instagram Comunicador Luiz Almir e 49 mil leitores no Blog Natal Notícias. Mesmo com a redução do horário do programa, continuamos líderes de audiência. Obrigado a todos pelo carinho e pela confiança.

ARRAIÁ EM FELIPE CAMARÃO

No próximo sábado 18, acontecerá o *Arraiá do Galego Marcador*, no bairro de Felipe Camarão, na Rua Mar e Céu, nº 664. Haverá muito forró, arrasta-pé, grupos de dança e apresentações de quadrilhas juninas. O evento conta com o apoio da Associação AMO e organização de Cleonilson Alves. Agradeço pelo convite!

PRAIA SEGURA

Uma nova lei publicada no *Diário Oficial do Município* determina que vendedores, barraqueiros e ambulantes das praias de Natal deverão portar um apito para ajudar em situações de emergência. Em casos de afogamento, o equipamento servirá para chamar rapidamente a atenção do Corpo de Bombeiros, facilitando o socorro.

Setor de serviços cresce 1,8% e RN tem o 4º melhor desempenho do Nordeste

Avanço é sustentado por hotelaria, telemarketing, coleta de resíduos e serviços terceirizados, apesar da queda registrada em maio

REPRODUÇÃO

Hotelaria está entre os setores que puxaram a alta dos serviços, aponta IFC

Puxada por atividades como coleta de resíduos, hotelaria e telemarketing, a receita do setor de Serviços do Rio Grande do Norte cresceu 1,8% no acumulado de janeiro a maio de 2026, praticamente em linha com a média nacional, que avançou 1,9% no mesmo período. O resultado coloca o Estado com o 4º melhor desempenho do Nordeste, atrás de Alagoas (+5,8%), Paraíba (+2,9%) e Sergipe (+2,6%). Além disso, teve o 10º maior crescimento do País. A análise é do Instituto Fecomércio RN (IFC), com base na Pesquisa Mensal de Serviços (PMS), divulgada pelo IBGE, nesta quarta-feira 15.

Outro segmento que se destaca é o de "facilities", que reúne serviços terceirizados de apoio às empresas, como limpeza, conservação, manutenção e suporte operacional. Para o IFC, o desempenho mostra que a economia de serviços potiguar segue sustentada por áreas ligadas tanto à atividade empresarial quanto ao consumo das famílias e ao fluxo turístico.

O resultado acumulado ganha ainda mais relevância porque ocorre sobre uma base elevada de comparação. Nos primeiros meses de 2025, a receita do setor já havia registrado crescimento de 6,4%. Ou seja, o RN segue avançando sobre um período que também havia sido positivo.

No recorte mensal, entretanto, a receita real dos Serviços potiguares recuou 0,9% em maio, na comparação com o mesmo mês do ano anterior. A queda foi influenciada principalmente pelo transporte aéreo de passageiros e pelo transporte rodoviário de cargas, atividades mais sensíveis à alta dos combustíveis.

No caso do transporte aéreo, a retração na receita real está associada ao aumento no preço das passagens, pressionado pelo querosene de aviação. Apesar disso, o movimento de passageiros no Aeroporto Internacional de Natal cresceu 22,6% em maio, na comparação com o mesmo período de 2025.

Mesmo com o recuo mensal, o desempenho do RN ficou entre os menos negativos do país. O estado teve a segunda menor queda nacional e a menor retração do Nordeste, em um mês no qual apenas 12, das 27 unidades da Federação, registraram crescimento no setor de Serviços.

Turismo supera média nacional

O turismo potiguar também apresentou resultado positivo no acumulado de janeiro a maio. A receita das atividades turísticas no Rio Grande do Norte cresceu 0,7% no período, enquanto a média brasileira registrou leve queda de 0,1%. Com isso, o estado alcançou o 2º maior crescimento do Nordeste, atrás apenas da Bahia, e o 5º melhor desempenho do Brasil entre as unidades da Federação pesquisadas pelo IBGE.

A alta acumulada foi impulsionada por segmentos diretamente ligados à permanência e ao consumo dos visitantes no estado, como hotelaria, restaurantes e agências de viagens. O resultado reforça a importância do turismo como vetor de dinamismo para a economia potiguar, especialmente por sua capacidade de movimentar diferentes cadeias de serviços.

Em maio, a receita do Turismo no RN recuou 0,4% frente ao mesmo mês do ano anterior, no terceiro mês consecutivo de queda. Ainda assim, o resultado foi melhor que o da média nacional, que caiu 1,6%, e representou a menor retração do país entre os estados pesquisados.

A queda mensal foi puxada por transporte aéreo de passageiros, catering, artes cênicas e agências de viagens. Por outro lado, hotelaria, restaurantes e locação de automóveis cresceram no mês, sinalizando que a atividade turística local preserva pontos de força mesmo em um cenário de custos mais pressionados.

Para o IFC, os números indicam um comportamento misto, mas ainda favorável no acumulado do ano. Enquanto maio refletiu os impactos da alta dos combustíveis sobre transportes e atividades relacionadas, os resultados de janeiro a maio mostram que os Serviços e o Turismo seguem em trajetória positiva no Rio Grande do Norte. ●

PARTIDO DEMOCRÁTICO TRABALHISTA – PDT
DIRETÓRIO ESTADUAL DO RIO GRANDE DO NORTE

EDITAL DE CONVOCAÇÃO Nº 001/2026
PARA CONVENÇÃO ESTADUAL

A Presidente do Diretório Estadual do Rio Grande do Norte do Partido Democrático Trabalhista – PDT/RN, na forma da legislação eleitoral vigente e do Estatuto desta Agremiação Partidária, **convoca** os Convencionais devidamente habilitados ao exercício do voto para comparecerem à **Convenção Estadual do Partido Democrático Trabalhista – PDT** do Estado do Rio Grande do Norte, a ser realizada no dia 25 de julho de 2026, às 09h00, no Auditório Nísia Floresta, nas dependências do IFESP – Instituto de Educação Superior Presidente Kennedy, situado na Rua Jaguarari, nº 2100, Lagoa Nova, Natal/RN, CEP 59.064-500, para deliberação da seguinte:

ORDEM DO DIA

1.Escolha dos candidatos aos cargos de Governador e Vice-Governador do Estado, nas eleições majoritárias de 2026;
2.Escolha dos candidatos ao cargo de Senador da República e respectivos suplentes, nas eleições majoritárias de 2026;
3.Escolha dos candidatos ao cargo de Deputado Federal, nas eleições proporcionais de 2026;
4.Escolha dos candidatos ao cargo de Deputado Estadual, nas eleições proporcionais de 2026;
5.Deliberação sobre propostas de coligações com outras agremiações partidárias, exclusivamente para as eleições majoritárias, na forma da legislação eleitoral vigente;
6.Sorteio e/ou definição dos respectivos números e nome de urna dos candidatos, quando aplicável;
7.Delegação de poderes ao respectivo órgão estadual para a prática dos atos necessários à formalização das deliberações convencionais, registro de candidaturas e demais providências perante a Justiça Eleitoral;
8.Outros assuntos de interesse partidário e eleitoral.

Natal/RN, 15 de julho de 2026.

MÁRCIA FARIA MAIA
Presidente do Diretório Estadual do Rio Grande do Norte
Partido Democrático Trabalhista – PDT/RN

Em Natal

TRE promove audiência pública sobre assédio eleitoral no trabalho

O Tribunal Regional Eleitoral do Rio Grande do Norte (TRE-RN) recebe na próxima segunda-feira, às 14h30, uma audiência pública para discutir o assédio eleitoral nas relações de trabalho. A iniciativa é promovida pela Rede Potiguar de Cooperação e Inteligência Judiciária, presidida pelo juiz federal Caio Diniz Fonseca.

A rede reúne o TRE-RN, o Tribunal Regional do Trabalho da 21ª Região (TRT-21), o Tribunal de Justiça do Rio Grande do Norte (TJRN), a Justiça Federal no Rio Grande do Norte (JFRN) e conta com a participação do Ministério Público do Trabalho no Estado (MPT-RN).

O evento também contará com a participação de representantes do Ministério Público Eleitoral (MPE), Ordem dos Advogados do Brasil (OAB/RN), Ouvidorias dos órgãos públicos participantes, entidades de fiscalização do trabalho, partidos políticos, sindicatos, Federação dos Municípios do Rio Grande do Norte (Femurn), associações de trabalhadores, integrantes do Sistema S (Sesi, Senai, Sesc, Senac e Sebrae), movimentos sociais, instituições de ensino superior e demais representantes da sociedade civil.

Segundo os organizadores, o objetivo é ampliar o diálogo entre o Poder Judiciário e a sociedade sobre a prática de assédio eleitoral no ambiente de trabalho e seus impactos para o processo democrático. A audiência também pretende reunir sugestões para fortalecer ações de prevenção, enfrentamento e acolhimento às vítimas, além de subsidiar o aperfeiçoamento de normas e iniciativas institucionais voltadas ao combate desse tipo de conduta.

Interessados em fazer manifestações orais ou encaminhar contribuições por escrito poderão se inscrever até sexta-feira 17, pelo e-mail audienciapublica2026.assedioeleitoral@tre-rn.jus.br. As contribuições apresentadas durante a audiência serão registradas em ata e posteriormente disponibilizadas no portal do TRE-RN.

O encontro acontecerá no Plenário Ministro Seabra Fagundes, na sede do Tribunal, em Natal, na Avenida Rui Barbosa, no Tirol, na Zona Leste da capital potiguar. ●

PREFEITURA MUNICIPAL DE CARNAUBAIS/RN

AVISO DE LICITAÇÃO
PREGÃO ELETRÔNICO SRP Nº 010/2026
PROCESSO ADMINISTRATIVO Nº 2026.07.02.0005

O Município de Carnaubais/RN, CNPJ nº 08.294.670/0001-70, torna público que irá realizar licitação, do tipo **MENOR PREÇO POR ITEM**, no modo de disputa **ABERTO**, **dia 30/07/2026 ÀS 09H01MIN.** OBJETO: **REGISTRO DE PREÇOS PARA CONTRATAÇÃO DE EMPRESA(S), ESPECIALIZADA NA PRESTAÇÃO DOS SERVIÇOS DE ARBITRAGEM PARA SECRETARIA MUNICIPAL DE ESPORTE**. Recebimento das propostas e informações através site do portal de compras públicas, www.portaldecompraspublicas.com.br.

Paloma Ferreira Lima
(Pregoeira)

SEGURANÇA PÚBLICA E DA DEFESA SOCIAL – SESED/RN

AVISO DE ABERTURA DE LICITAÇÃO

A **Segurança Pública e da Defesa Social – SESED/RN**, através da **Secretaria de Estado da Administração – SEAD/RN** (**UASG: 925538**), no **processo SEI nº 01511055.000126/2025-90**, comunica a realização do **Pregão Eletrônico nº 90072/2026**, **Edital nº 173/2026**, tipo **menor preço por item**, para a **contratação de empresa especializada para a realização de exames de imagem, Ressonância Magnética, com o objetivo de atender à demanda assistencial da Polícia Militar do Rio Grande do Norte**. **Id contratação PNCP: 08241788000130-1-000079/2026**. Edital disponível em: www.gov.br/pncp/pt-br (PNCP) e https://www.compras.rn.gov.br/licitacoes. Abertura da sessão em **31/07/2026, às 10h** (Brasília/DF), Contatos: (84) 98127-6028 e cplsesed@gmail.com.

MARETÂNEA MEDEIROS DE ARAÚJO
Pregoeira

PREFEITURA MUNICIPAL DE TANGARÁ/RN

AVISO DE LICITAÇÃO
PREGÃO ELETRÔNICO Nº 020/2026

A **PREFEITURA MUNICIPAL DE TANGARÁ**, inscrita no CNPJ sob o nº 08.159.089/0001-45, localizada à Rua Miguel Barbosa, nº 548, Centro, Tangará/RN, torna público para conhecimento dos interessados que realizará licitação na modalidade **PREGÃO**, para registro de preços a se processar de **FORMA ELETRÔNICA**, do tipo **MENOR PREÇO POR ITEM,** objetivando: **Aquisição de instrumentos musicais para as oficinas de música das escolas municipais vinculadas à Secretaria Municipal de Educação de Tangará/RN, destinados à promoção de atividades pedagógicas, culturais e socioeducativas, com o objetivo de estimular o desenvolvimento artístico, a criatividade e a formação integral dos alunos.** nos termos da tabela abaixo, conforme condições e exigências estabelecidas neste instrumento. O Edital estará disponível para consulta e retirada de cópia, na sede da Prefeitura Municipal, situada à Rua Miguel Barbosa, nº 548, Centro, Tangará/RN, ou no site http://www.portaldecompraspublicas.com.br. Data de início das Propostas: a partir do **dia 16 de julho de 2026 às 08h00** exclusivamente através do site http://www.portaldecompraspublicas.com.br. Abertura da sessão pública: **dia 29 de julho de 2026 às 09h00**. Informações Gerais: Acessar o site http://www.portaldecompraspublicas.com.br para retirar o edital.

Tangará/RN, 15 de julho de 2026
JOSÉ JAILSON PEREIRA
Agente de Contratação

Republicanos

ÓRGÃO ESTADUAL DE EXECUÇÃO DO RIO GRANDE DO NORTE

EDITAL DE CONVOCAÇÃO CONVENÇÃO ESTADUAL ELEITORAL
MODALIDADE HÍBRIDA (PRESENCIAL E REMOTA) - ELEIÇÕES GERAIS 2026

O Secretário-Geral do órgão estadual de execução do REPUBLICANOS no Estado do Rio Grande do Norte, no uso das atribuições que lhe confere o art. 14 do Estatuto partidário, e em conformidade com os arts. 7º e 8º da Lei nº 9.504/1997 e com o art. 4º da Resolução-TSE nº 23.609/2019, **CONVOCA** os convencionais com direito a voto, na forma do Estatuto, para a **CONVENÇÃO ESTADUAL ELEITORAL**, a realizar-se em modalidade HÍBRIDA:

- **Data:** 20 de julho de 2026 (segunda-feira);
- **Horário**: das 09:00 h às 10:30h;
- **Local** (participação presencial): Sede do União Brasil, Rua Joaquim Victor de Hollanda, 2227, Lagoa Nova, Natal/RN;
- **Plataforma** (participação remota): [Zoom/Google Meet/outra], mediante link de acesso a ser encaminhado aos convencionais credenciados, na forma do item DA PARTICIPAÇÃO E VOTAÇÃO REMOTAS abaixo.

ORDEM DO DIA

1. Escolha do candidato ao cargo de Governador do Estado do Rio Grande do Norte;
2. Escolha do candidato ao cargo de Vice-Governador do Estado do Rio Grande do Norte;
3. Escolha do(s) candidato(s) ao Senado Federal e respectivos suplentes;
4. Deliberação sobre a celebração de coligação para as eleições majoritárias, sua denominação, composição e demais condições;
5. [Se aplicável] Escolha dos candidatos aos cargos de Deputado Federal e de Deputado Estadual;
6. Definição/sorteio dos números dos candidatos, na forma da legislação eleitoral;
7. Delegação de poderes à Comissão Executiva Estadual para deliberar sobre substituição de candidatos, preenchimento de vagas remanescentes, alterações na coligação e demais questões supervenientes, na forma da lei e do Estatuto;
8. Outros assuntos de interesse partidário relacionados às Eleições 2026.

DA PARTICIPAÇÃO E VOTAÇÃO REMOTAS

1. Nos termos do art. 4º, §§ 2º e 6º, da Resolução-TSE nº 23.609/2019, a convenção poderá ser realizada de forma presencial, virtual ou híbrida, independentemente de previsão estatutária, ficando assegurada aos convencionais a opção entre a participação presencial, no local indicado neste Edital, e a participação remota, por videoconferência.

2. O convencional que optar pela participação remota deverá credenciar-se previamente, até as 09 h do dia 19/07/2026, mediante mensagem ao e-mail rn@republicanos10.org.br, informando nome completo, CPF, título de eleitor e número de telefone; o link de acesso à sala virtual será enviado ao credenciado com antecedência mínima de 24 (vinte e quatro) horas da convenção.

3. A presença dos participantes remotos será registrada na respectiva lista de presença por assinatura eletrônica, registro de áudio e vídeo ou outro mecanismo que permita, de forma inequívoca, a identificação do convencional e sua anuência com o conteúdo da ata, nos termos da Resolução-TSE nº 23.609/2019.

4. A votação dos convencionais presentes será colhida presencialmente, na forma definida pela mesa dos trabalhos; a votação dos convencionais remotos será colhida por [votação nominal em videoconferência / formulário eletrônico com identificação do votante], assegurando-se a identificação inequívoca de cada votante, a integridade da apuração e a consolidação dos votos presenciais e remotos em resultado único, que constará da ata.

5. Eventual instabilidade ou indisponibilidade da conexão de participante remoto não invalidará a convenção nem suspenderá os trabalhos, cabendo à mesa registrar a ocorrência em ata.

DISPOSIÇÕES GERAIS

1. Nos termos do art. 14, §6º, do Estatuto, a Convenção poderá ser instalada com qualquer número, deliberando com o mínimo de 20% (vinte por cento) dos votos possíveis, permitido o voto por procuração e vedado o voto cumulativo.

2. O presente Edital é publicado com antecedência mínima de 7 (sete) dias, na forma do art. 14, caput e §5º, do Estatuto (imprensa local, sítio eletrônico do REPUBLICANOS, afixação na sede partidária e/ou comunicação pessoal), com indicação de local, hora, data e objeto da convocação.

3. Após a deliberação, será lavrada ata em formulário gerado no Sistema de Candidaturas (CANDex), transmitida e publicada na forma do art. 6º da Resolução-TSE nº 23.609/2019.

Natal/RN, 10 de julho de 2026.

ISABELA GIOVANNA FELIX PEREIRA FREITAS
Secretária-Geral
REPUBLICANOS - Órgão Estadual de Execução do RN

PODER JUDICIÁRIO DO ESTADO DO RIO GRANDE DO NORTE

TRIBUNAL DE JUSTIÇA DO ESTADO DO RIO GRANDE DO NORTE
COORDENADORIA DE LICITAÇÃO, CONTRATOS E CONVÊNIOS

AVISO DE LICITAÇÃO
PREGÃO ELETRÔNICO Nº 15/2026
PROCESSO Nº 04101.033786/2026-08

O Tribunal de Justiça do Rio Grande do Norte, através da Agente de Contratação/Pregoeira habilitada, torna público que realizará licitação na modalidade **Pregão ELETRÔNICO,** do tipo **MENOR PREÇO POR GRUPO**, objetivando a **seleção de empresas para assinatura de atas de registro de preços para fornecimento futuro de material de limpeza, para atender unidades administrativas e judiciárias do Poder Judiciário do Estado do Rio Grande do Norte.** As Propostas serão recebidas a partir **de 16/07/2026 às 08 horas, até 29/07/2026, às 10 horas**. As propostas serão abertas no **dia 29/07/2026, às 10 horas**. Para todas as referências de tempo será observado o horário de Brasília/DF. O Edital e seus anexos poderão ser adquiridos no site oficial do TJ/RN, no endereço eletrônico www.tjrn.jus.br, opção "licitações", no link correspondente a este Pregão, e no site www.gov.br (comprasnet), onde ocorrerá o certame. Quaisquer outras informações poderão ser obtidas através dos telefones (84) 3673-8320 ou (84) 3673-8322 de segunda a quinta-feira das 8h às 17h e nas sextas-feiras das 8h às 14 h, via Internet, pelo endereço eletrônico pregao@tjrn.jus.br.

Natal/RN, 15 de julho de 2026.
Patricia Lima Correia
Agente de Contratação/Pregoeira

ASSEMBLEIA LEGISLATIVA DO ESTADO DO RIO GRANDE DO NORTE

EDITAL PREGÃO ELETRÔNICO Nº 024/2026
EXCLUSIVO PARA MICROEMPRESAS E EMPRESAS DE PEQUENO PORTE
PROCESSO ADMINISTRATIVO Nº 01951/2026-43
UASG: 926697

A Assembleia Legislativa do Estado do Rio Grande do Norte, através de seu Pregoeiro, comunica aos interessados que realizará licitação na modalidade **PREGÃO**, na forma **ELETRÔNICA**, do tipo **MENOR PREÇO POR ITEM**, **para o registro de preços para eventual e futura aquisição de bens móveis e eletrônicos, conforme condições, quantidades e exigências estabelecidas no Edital e seus anexos.** A sessão pública se dará às **9h** (nove horas) - (horário de Brasília), **dia 28 de julho de 2026**, através do sítio eletrônico www.compras.gov.br, conforme Processo Administrativo nº 01951/2026-43– AL/RN, nos termos da Lei nº 14.133, de 1º de abril de 2021, das Resoluções nº 05/2023, nº 07/2023 e Ato da Mesa nº 2530/2023.Telefone: (84) 3132.0041. – E-mail: licitacoes@al.rn.leg.br.

Natal, 15 de julho de 2026
Thiago Rogério de Melo Jácome
Pregoeiro - AL/RN

CONCESSÃO DA RENOVAÇÃO DE LICENÇA DE OPERAÇÃO (RLO)

F DE S DANTAS LTDA, CNPJ: 08.534.562/0004-70, torna público que recebeu do IDEMA, a Renovação de Licença de Operação (RLO), validade até **15/07/2032**, para **Revenda varejista de combustíveis líquidos**, localizado na Rua Almir Freire, Nº 52, Quadra 021, Centro, Município Bom Jesus/RN.

F DE S DANTAS LTDA
CNPJ: 08.534.562/0004-70

PEDIDO DE LICENÇA DE REGULARIZAÇÃO DE OPERAÇÃO

O **LAC - Laboratório de Análises Clínicas Citológicas e Serviços LTDA, CNPJ: 09.142.263/0001-00** torna público que está requerendo a Secretaria Municipal de Meio Ambiente e Urbanismo – SEMURB Ceará-Mirim a Licença de Regularização de Operação (LRO), para atividade de laboratório de anatomia patológica e citopatológica, localizada na Rua Dr. José Inácio Firmino Barros, 654, Ceará-Mirim/RN.

Flavia Karolini Jacome Quirino de Oliveira
Representante Legal

PEDIDO DE LICENÇA DE REGULARIZAÇÃO DE OPERAÇÃO

CONDOMÍNIO RESIDENCIAL PIRANGI, CNPJ: 05.232.252/0001-60, torna público que está requerendo da SECRETARIA DO MEIO AMBIENTE E DESENVOLVIMENTO URBANO DE PARNAMIRIM - SEMUR a Licença de Regularização de Operação - LRO, em favor do CONDOMÍNIO RESIDENCIAL PIRANGI, localizado na Rua Manoel Patrício da Costa, 01 – Pirangi do Norte, CEP: 59.161-575, Parnamirim/RN.

LUIZ CARLOS DA SILVA
Representante legal

1º OFÍCIO DE NOTAS E REGISTRO DE IMÓVEIS DE MOSSORÓ/RN
FRANCISCO ARAÚJO FERNANDES - *Tabelião Interino*
Rua Coronel Vicente Sabóia, 167, Centro, Mossoró-RN – CEP: 59600-120
Telefone (WhatsApp): *84 3317-4950* - ***E-mail:*** *1cartoriodemossoro@gmail.com*

EDITAL DE INTIMAÇÃO

Bel. **VINICIUS VIDAL MAXIMIANO** , escrevente do **MOSSORÓ - 1º OFÍCIO**, instalado à Avenida/Rua Cel Vicente Saboia - , com horário de atendimento de segunda a sexta feira das 8h às 17h, para os fins do parágrafo 4º, art. 26, da Lei 9514/1997, e em razão do requerimento da BANCO DO BRASIL S/A, credor do Contrato de Financiamento nº 144505953 garantido por Alienação Fiduciária, firmado na cidade de Mossoró RN, aos 07.02.2017, devidamente registrado na matrícula n.º **26.154** , neste cartório, o imóvel situado à Rua Zeus, nº 345, bairro Alto do Sumaré, vem, pelo presente, **INTIMAR** o Sr(a). **GILLYVAN ALISSON ARCANJO DA ROCHA CPF: 10395226457** , residente(s) à **RUA ZEUS , PARTE 04 GLEBA 02_BOM JESUS, 345 - - ALTO DO SUMARE. MOSSORO - RN, AVENIDA ABOLICAO, 105 - CASA - ALTO DO SUMARE. MOSSORO - RN, para que, no prazo improrrogável de 15 (quinze) dias a partir da publicação deste, compareça diretamente perante este cartório e efetive o pagamento, posicionada até 05/02/2026**, a qual estará sujeita à atualização monetária e juros de mora até a data do efetivo pagamento, além de todas as despesas de cobrança e demais encargos que vencerem neste período, **ficando, desde já, V. Senhoria CIENTE** de que o não cumprimento da referida obrigação no prazo ora estipulado, garante o direito de **consolidação da propriedade do imóvel em favor do credor fiduciário acima nomeado**, nos termos do art. 26, parágrafo 7o, da lei n.º 9514/97. **, 13 de Julho de 2026. E, para constar, eu** VINICIUS VIDAL MAXIMIANO , escrevente, fiz lavrar e assino o presente.

Assinado eletronicamente por: VINICIUS VIDAL MAXIMIANO:07457753476; Instituição: MOSSORÓ - 1º OFÍCIO; em: 13/07/2026 11:00:41

PEDIDO DE RENOVAÇÃO DE LICENÇA SIMPLIFICADA

A **CAICÓ PLANO DE ASSISTÊNCIA FAMILIAR LTDA – CNPJ Nº 09.452.018/0008-75,** torna público que está requerendo ao Instituto Desenvolvimento Sustentável e Meio Ambiente do Rio Grande do Norte – Idema a RENOVAÇÃO DA LICENÇA SIMPLIFICADA - RLS para o Sempre Cemitério Caicó sediado na Rua Andrés Salles, 2238 – João Paulo II – Caicó/RN.

Nilo Sérgio Vila
Sócio

Projeto que atende crianças de graça promove corrida solidária em Natal

Evento busca arrecadar recursos para custear consultas, medicamentos e ações realizadas em municípios e comunidades potiguares

O projeto "Pediatria Itinerante" realizará, no dia 25 de julho, a primeira Corrida e Caminhada da Pediatria, no campus da Universidade Federal do Rio Grande do Norte (UFRN), em Natal. A iniciativa tem como objetivo arrecadar recursos para custear a manutenção do projeto, que há oito anos oferece atendimento pediátrico gratuito em municípios e comunidades do Estado e chegará à 74ª edição neste sábado 18, no bairro Parque dos Coqueiros.

O pediatra Francisco Micussi explicou que o projeto é mantido por doações e não recebe recursos governamentais. Segundo ele, a arrecadação será destinada ao pagamento de despesas fixas, como aluguel da sede, energia elétrica, compra de insumos e medicamentos distribuídos às crianças atendidas.

De acordo com o médico, em cada ação o projeto entrega mais de 95% dos medicamentos prescritos durante as consultas, evitando que as famílias precisem buscar posteriormente os tratamentos.

O "Pediatria Itinerante" surgiu após discussões promovidas pela Sociedade Brasileira de Pediatria sobre a redução do interesse de estudantes de Medicina pela especialidade. Micussi afirmou que outro fator decisivo foi um levantamento da entidade apontando que 40% das crianças brasileiras não eram acompanhadas por pediatras, situação que, segundo ele, é ainda mais acentuada no interior do Rio Grande do Norte.

A proposta foi apresentada inicialmente ao município de São Miguel do Gostoso e, desde então, expandiu as atividades pelo estado. Segundo o pediatra, aproximadamente 30% dos municípios potiguares já receberam ações do projeto, incluindo cidades como Marcelino Vieira, Campo Grande, Apodi e Riacho da Cruz.

A corrida também marca o aniversário do projeto, cuja primeira edição ocorreu em julho de 2018, e integra as comemorações pelo Dia do Pediatra, celebrado em 27 de julho. O evento é realizado em parceria com a Sociedade de Pediatria do Rio Grande do Norte.

Por ser a primeira edição, a organização optou por um formato reduzido, com corrida de 5 quilômetros e caminhada de 3 quilômetros. Também está prevista uma área recreativa para crianças durante a programação. As inscrições são abertas ao público e podem ser realizadas de forma online. A expectativa da organização é reunir cerca de 600 participantes.

Além das inscrições, o projeto busca empresas e instituições interessadas em apoiar financeiramente as atividades. Segundo Micussi, os parceiros terão suas marcas associadas a uma iniciativa voltada ao atendimento de crianças e adolescentes e receberão divulgação institucional do projeto.

O "Pediatria Itinerante" também mantém informações sobre suas ações no perfil @pediatriaitinerante nas redes sociais, onde divulga as edições realizadas e as próximas atividades. ●

REPRODUÇÃO

Francisco Micussi busca garantir a continuidade dos atendimentos gratuitos

1ª Corrida e Caminhada da Pediatria

- **Data:** 25 de julho (sábado)
- **Horário:** A definir pela organização
- **Local:** Campus da UFRN, em Natal
- **Percursos:** Corrida de 5 km e caminhada de 3 km
- **Inscrições:** Abertas ao público, realizadas de forma online
- **Público esperado:** Cerca de 600 participantes
- **Atrações:** Área recreativa para crianças
- **Objetivo:** Arrecadar recursos para manter o projeto Pediatria Itinerante, que oferece atendimento pediátrico gratuito em municípios e comunidades do Rio Grande do Norte
- **Mais informações:** Instagram @pediatriaitinerante

Serviço

Semurb abre protocolo para identificar origem de água servida na Romualdo Galvão

A Secretaria Municipal de Meio Ambiente e Urbanismo (Semurb) abriu um protocolo de denúncia para realizar uma vistoria e identificar a origem da água servida acumulada na Avenida Romualdo Galvão, no bairro Lagoa Seca, na Zona Sul de Natal. Segundo a pasta, não havia registro anterior de denúncia para o local. A inspeção será realizada após comerciantes e pedestres relatarem que o problema persiste há cerca de seis meses.

O ponto afetado fica nas proximidades do cruzamento com a Avenida Nevaldo Rocha, uma das áreas de maior circulação de veículos e pessoas da capital. Comerciantes afirmam que a água ocupa parte da pista e da calçada, reduzindo o espaço de passagem para pedestres e dificultando o acesso aos estabelecimentos.

A Companhia de Águas e Esgotos do Rio Grande do Norte (Caern) informou que enviou uma equipe técnica ao local e constatou que a situação não é de responsabilidade da companhia. Segundo a empresa, a água acumulada na via é proveniente de descarte de água servida em via pública, e não de vazamento na rede de esgotamento sanitário. A Caern informou ainda que a fiscalização e as providências nesse tipo de ocorrência são de competência da Semurb.

A vendedora Juliane Santos, que trabalha em um estabelecimento localizado em frente ao ponto onde ocorre o acúmulo de água, afirmou que o problema interfere na rotina dos comerciantes. "Em média, há uns cinco a seis meses que a gente tá passando por esse problema. Já tivemos problemas com falta de abastecimento de água também nas lojas, o que dificulta muito o dia a dia. Já presenciei queda também de idosos aqui, então é algo que reflete muito também sobre o que vem ocorrendo, o descaso com a saúde pública em si", disse.

Segundo Juliane, além do acúmulo de água na via, comerciantes enfrentaram falta de abastecimento após o rompimento de uma tubulação. Ela relatou que o reparo demorou dias para ser realizado e que, após o serviço, uma abertura permaneceu no local por cerca de dois meses.●

REPRODUÇÃO / TV TROPICAL

Água servida se acumula há cerca de seis meses na Av. Romualdo Galvão

Simone Silva SOCIAL

@simonesilvarn sim.eventosrn@gmail.com

"Seja sua melhor escolha"

GARAGENS DE LUXO

As garagens viraram um novo campo de disputa no mercado imobiliário de luxo, deixando de ser apenas um espaço para guardar carros. Hoje, os projetos recebem desde Ferraris e Porsches rebaixados até grandes caminhonetes, SUVs e veículos elétricos. Mas o projeto inclui também rampas calculadas, manual de manobrabilidade e carregadores instalados nas vagas privativas, mostrando como o perfil da frota dos moradores passou a influenciar diretamente a arquitetura e a valorização dos empreendimentos de alto padrão. São exigidas soluções específicas para um público bem exigente e apaixonado pelos veículos de quatro rodas. A preocupação vai além da metragem da vaga. Um esportivo rebaixado tem necessidades completamente diferentes de uma caminhonete grande ou de um utilitário. Se trata de entregar uma estrutura compatível com o padrão de vida dos moradores e investidores.

CARAVANA PARA AS MULHERES EMPREENDEDORES

A Federação das Câmaras de Dirigentes Lojistas do RN, presidida por José Maria Silva, foca no empreendedorismo feminino, mas com o olhar voltado para o interior do Estado, onde surgem novas e promissoras investidoras e empresas. A *Caravana Mulheres que Constroem o Varejo* tem percorrido municípios de todas as regiões, levando conhecimento técnico na área, crédito (muito necessário a quem está começando), capacitação e conscientização sobre a importância da formalização dos negócios. No próximo dia 23, Jucurutu, localizada há 245 quilômetro de Natal, recebe a ação que terá apoio da CDL local, presidida pela empresária Daguia Queiroz.

CONTROLE DAS REDES

Um teste apoiado pelo governo britânico com 309 famílias mostrou que restringir o uso de redes sociais por adolescentes melhora o sono, a concentração e o bem-estar. Os participantes de 13 a 17 anos testaram por um mês três regras diferentes: um limite diário de 15 minutos por aplicativo, um toque de recolher noturno ou até remoção total dos aplicativos. O toque de recolher foi o mais fácil de manter e o que trouxe os ganhos mais consistentes no sono, enquanto a proibição total gerou mais foco, mas também causou isolamento social dos adolescentes.

REPRODUÇÃO

Todos os vivas de hoje para a expert em posicionamento Mari Avelino

REPRODUÇÃO

Mariana Barbalho e Adriana Magalhães, escritoras da 4ª edição do livro da Coletiva Nisia Floresta

REPRODUÇÃO

Lana Soriano e Zé Ivan no Olimpo

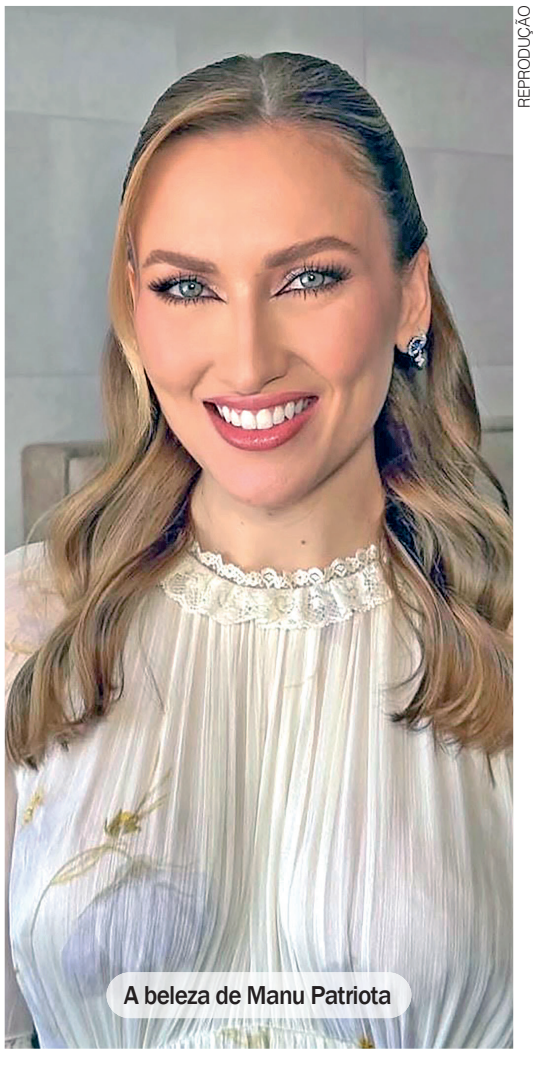

REPRODUÇÃO

A beleza de Manu Patriota

SAIBA TUDO

●**Aos 82 anos, o jornalista e publicitário Cassiano Arruda Câmara entra em nova empreitada na comunicação. Até o final do mês, estreia um novo programa no YouTube com seu DNA, privilegiando a informação.**

●A TV Câmara Natal, emissora da Câmara Municipal, presta homenagem a Paulo Macedo, cronista que atravessou gerações. A equipe da emissora tem produzido um material de 1 hora para o especial Câmara Cascudo , que em breve estará no ar. Produção de Luciana Tito.

●**A arquiteta e decoradora Danielle Canuto aproveita temporada de férias na Europa. Ao lado do marido Fernando Canuto e dos filhos Guilherme e Vinicius, tem desbravado a beleza da Espanha, especialmente.**

●Natal vai sediar nos dias 27 e 28 de julho a primeira edição do *Ginga Moda RN*. A programação será realizada no Hotel Praiamar Arena, com entrada gratuita. A expectativa é atrair aproximadamente 1 mil pessoas.

●**Em apenas quatro meses de parceria com o *Projeto Vale Luz*, da Neoenergia Cosern, o Shopping Cidade Verde já contribuiu para a destinação correta de aproximadamente 1,5 tonelada de resíduos recicláveis. O ecoponto é instalado a cada 15 dias.**

Happy Birthday

Monica Guimarães, , Carlinhos Zens, José Neto Barbosa, Carmem Lúcia Rocha, Lídia Santiago, Alexandre Barros, Manoela Moreira, Olinto Gomes, Cheilha Correia, Vlademir Alexandre, Mari Avelino Guimarães e **Eriko Gadelha**

Monumento

Criminosos tentam furtar busto do Almirante Tamandaré em praça no Alecrim

Uma tentativa de furto ao busto do Almirante Tamandaré, instalado na Praça Almirante Tamandaré, no bairro do Alecrim, em Natal, foi frustrada pela Guarda Municipal durante a madrugada da última segunda-feira 13.

Segundo a Secretaria Municipal de Serviços Urbanos (Semsur), os criminosos conseguiram remover a escultura da base, mas abandonaram a peça ao perceberem a aproximação de uma viatura da Guarda Municipal que realizava patrulhamento de rotina na região.

O busto foi recuperado e ficará sob responsabilidade da Semsur até ser reinstalado na praça. A secretaria informou que, além de recolocar o monumento, fará o reforço da estrutura da base para dificultar novas tentativas de vandalismo ou furto.

O secretário municipal de Serviços Urbanos, Felipe Alves, lamentou o caso e destacou a importância da atuação dos agentes da Guarda Municipal.

"É lamentável que um patrimônio histórico e cultural da nossa cidade seja alvo de criminosos. Felizmente, a ação rápida da Guarda Municipal evitou que o busto fosse levado", afirmou.

Felipe Alves também defendeu o fortalecimento das ações de segurança para proteger os espaços públicos e evitar novos ataques ao patrimônio histórico da capital.

O Almirante Tamandaré (Joaquim Marques Lisboa) é o patrono da Marinha do Brasil. Herói nacional, ele lutou pela independência e em quase todos os conflitos do Império. ●

SEMSUR / REPRODUÇÃO

Peça será recuperada e devolvida

PEDIDO DE LICENÇA AMBIENTAL

A **W3 EMPREENDIMENTOS & SERVIÇOS LTDA., CNPJ 18.503.931/0001-78,** TORNA PÚBLICO QUE ESTÁ REQUERENDO A **SECRETARIA MUNICIPAL DE MEIO AMBIENTE E URBANISMO – SEMURB** DE SÃO GONÇALO DO AMARANTE/RN A LS PARA A CONSTRUÇÃO DE **CONJUNTO HABITACIONAL NO LOTEAMENTO PARQUE ARVOREDO II,** ZONA DE EXPANSÃO URBANA, CEP 59298-899, SÃO GONÇALO DO AMARANTE/RN. CONFORME ABAIXO:
- **CONTENDO 62 UNIDADES UNIFAMILIARES,** LOCALIZADO NAS RUA FRANCISCO SILVINO DE BRITO FILHO, RUA CELESTINA LEITE SUASSUNA E RUA CARLOS ALEXNADRE DE MELO, SN, QUADRAS 19 E 23;
- **CONTENDO 44 UNIDADES UNIFAMILIARES,** LOCALIZADO NAS RUA CARLOS ALEXANDRE DE MELO E RUA CLEONICE PEREIRA DE ARAÚJO, SN, QUADRA 24;
- **CONTENDO 59 UNIDADES UNIFAMILIARES,** LOCALIZADO NAS RUA FRANCISCO SILVINO DE BRITO FILHO, RUA FRANCISCA ALESSANDRA NOGUEIRA E RUA GRINFELL CARDOSO, SN, QUADRAS 20 E 28.

GABRIEL CORREIA WANDERLEY
SÓCIO

PEDIDO DE LICENÇA AMBIENTAL

MARCIO ALVES DE OLIVEIRA, CPF: 010.786.014-70, torna público que recebeu do Instituto de Desenvolvimento Sustentável e Meio Ambiente do Rio Grande do Norte – IDEMA, a ***Licença Prévia - LP, com validade: 13/07/2031,*** para Posto de revenda de combustível líquido, localizado na Rua Vereador Francisco Ferreira Rosario, S/N, Cidade Alta, Felipe Guerra/RN; e torna público que está requerendo ao Instituto de Desenvolvimento Sustentável e Meio Ambiente do Rio Grande do Norte – IDEMA, o pedido de ***Licença de Instalação - LI***, para Posto de revenda de combustível líquido, localizado na Rua Vereador Francisco Ferreira Rosario, S/N, Cidade Alta, Felipe Guerra/RN

MARCIO ALVES DE OLIVEIRA
PROPRIETÁRIO

CONCESSÃO DE LICENÇA PRÉVIA

Aeródromo do Gostoso Empreendimentos Turísticos Imobiliários LTDA, CNPJ: 54.648.123/0001-62, torna público que está recebendo do Instituto de Desenvolvimento Sustentável e Meio Ambiente - IDEMA, a Licença Prévia para um Aeródromo a ser instalado as margens da RN 221, em uma área total de terreno de 51,46 ha, com pista de 1.200 m^2, Zona Rural, município de Touros/RN.

Lucildo Hildegardes Camara – Representante legal

CONCESSÃO DE RENOVAÇÃO DE LICENÇA DE OPERAÇÃO

CAPP COMBUSTIVEIS CAICO LTDA, **CNPJ**: **66.184.170/0001-81**, torna público que recebeu do Instituto de Desenvolvimento Sustentável e Meio Ambiente do Rio Grande do Norte – Idema a **RENOVAÇÃO DE LICENÇA DE OPERAÇÃO Nº 2026-261187/TEC/RLO-0478**, com prazo de **validade até 14/07/2032**, em favor de um **Posto de revenda varejista de combustíveis líquidos (Gasolina Comum, Diesel S-10 e Diesel Comum S-500) com capacidade de armazenamento de 30,00 m³,** localizado na **Avenida Dr. Carlindo de Souza Dantas, Nº 377, Centro, Caicó/RN.**

CAPP COMBUSTIVEIS CAICO LTDA

CONCESSÃO DA LICENÇA DE PREVIA – LP

JOSE ZILMAR DA SILVA, inscrito(a) no **CPF** sob o número **009.720.574-55** torna público que recebeu do Instituto de Desenvolvimento Sustentável e Meio Ambiente do Rio Grande do Norte – IDEMA, a Concessão de Licença Prévia (LP) **Nº 2026-260227/TEC/LP-0076** com prazo de validade até **01/07/2031** em favor do empreendimento **Posto de revenda de combustíveis líquidos**, **localizado na RN-079, s/n, Zona Rural, Município de Marcelino Vieira/RN.**

MAIKON J F DE CARVALHO - Representante Legal

PEDIDO DE LICENÇA PREVIA – LP

IRINALDO DA SILVA OLIVEIRA, inscrito(a) no **CPF** sob o número **273.730.788-00**, torna público que está requerendo ao Instituto de Desenvolvimento Sustentável e Meio Ambiente do Rio Grande do Norte – Idema a Licença Prévia (LP) para o empreendimento Posto de Combustível**, localizado no Sitio Ramada S/N, ZONA RURAL - ANTONIO MARTINS/RN - 59870000.**

MAIKON J F DE CARVALHO - Representante Legal

PEDIDO DE LICENÇA DE REGULARIZAÇÃO DE OPERAÇÃO

NATAL NORTE LOTEAMENTOS E INCORPORAÇÃO LTDA, CNPJ 15.686.175/0001-71, torna público que está requerendo a Secretaria Municipal de Meio Ambiente, Urbanismo e Mudanças Climáticas – SEMURB a Licença de Regularização de Operação para um Conjunto Habitacional com 120 unidades habitacionais, localizado na Avenida Francisco Duarte de Carvalho, Lote UF03 - Jardins - São Gonçalo Do Amarante/ RN

Luciana Santiago Cabral Rocha
Representante Legal

CONCESSÃO DA LICENÇA DE INSTALAÇÃO – LI

MARIA GILDENIA DE MOURA, inscrito(a) no **CPF** sob o número **056.137.474-07** torna público que recebeu do Instituto de Desenvolvimento Sustentável e Meio Ambiente do Rio Grande do Norte – IDEMA, a Concessão de Licença de instalação (LI) **Nº 2026-258805/TEC/LI-0046** com prazo de validade até **27/04/2032** em favor do empreendimento **Posto de revenda de combustíveis líquidos,, localizado na Rua Vereador Dulcineu Leite de Souza, Nº 48, Conj. Maroca Carlos, Município de Almino Afonso/RN.**

MAIKON J F DE CARVALHO - **Representante Legal**

SINDICATO PATRONAL DE CONDOMÍNIOS RESIDENCIAIS, COMERCIAIS, MISTO E EMPRESAS DE ADMINISTRAÇÃO DE CONDOMÍNIOS NO ESTADO DO RIO GRANDE DO NORTE
SIPCERN - CNPJ 00.907.160/0001-19
Rua Sérgio Severo, n.° 1161, Lagoa Nova, CEP 59063-380 – Natal/RN
ELEIÇÕES SINDICAIS
AVISO RESUMIDO DO EDITAL DE CONVOCAÇÃO

Pelo presente Edital, ficam convocados os **representantes de todos os condomínios residenciais, condomínios comerciais, condomínios industriais, condomínios de uso misto (residenciais/comerciais) com predominância comercial, empresas de administração de condomínios, flats em regime de condomínio, shopping centers, condomínios edilícios de consultórios e clínicas, condomínios edilícios de flats, condomínios de apart-hotéis, associações de condomínios comerciais e associações de condôminos de condomínios comerciais do Estado do Rio Grande do Norte e Associados deste Sindicato**, para comparecer no dia 20 de agosto de 2026, das 09:00hs às 17:00hs na sede desta entidade, situada na Rua Sérgio Severo, n.° 1161, Lagoa Nova, CEP 59063-380 – Natal/RN, ou se utilizar do sistema da https://www.clicksign.com/ para votação, quando será realizada eleição para Diretoria Executiva, Conselho Fiscal – Efetivos e Suplentes e Delegados Representantes, de forma híbrida, conforme preceitua a Lei nº 14.309, de 8 de março de 2022, ficando aberto o prazo de 15 (quinze) dias para inscrição de chapas que correrá a partir da data da publicação deste Edital, excluído o dia de sua publicação de acordo com os Estatutos Sociais deste Sindicato. O requerimento deve ser acompanhado de formulário próprio de qualificação dos candidatos, com suas respectivas assinaturas, contendo tempo de sindicalização, número da Carteira de Identidade e CPF, declaração de residência e comprovação da vinculação com a categoria na base territorial do Sindicato, sendo dirigido ao Presidente, podendo ser assinado por qualquer dos candidatos componentes da chapa. A secretaria da Entidade funcionará no período destinado ao registro de chapa, no horário de segundas às sextas-feiras das 9:00h ás 12:00h e das 14:00h 17:00h, onde se encontrará à disposição dos interessados pessoa habilitada para atendimento e prestação de informações concernentes ao processo eleitoral, recebimento de documentação e fornecimento do correspondente recibo. A impugnação de candidaturas deverá ser feita no prazo de 03 (três) dias, a contar da publicação da Cédula Única de votação com as chapas registradas. Caso não seja obtido *quorum*, no encerramento da votação no dia da eleição, esta terá prosseguimento nos dias subsequentes, no mesmo horário e local, até que o *quorum* seja atingido. O presente Aviso Resumido do Edital publicado no JORNAL AGORA RN e o Edital de Convocação serão disponibilizados ao público na Sede do Sindicato.

Natal (RN), 16 de julho de 2026.
LUIZ VALÉRIO DUTRA FILHO
Presidente

PUBLICA@AGORARN.COM.BR

PEDIDO DE LICENÇA PRÉVIA – LP

A **ESTRELA NACIONAL COMÉRCIO DE COMBUSTÍVEIS LTDA**, inscrita no **CNPJ: 67.217.296/0001-78**, torna público que está solicitando do IDEMA - Instituto de Desenvolvimento Sustentável e Meio Ambiente a **Licença Prévia - LP**, para desenvolver a atividade de posto revendedor de combustíveis líquidos, localizada na RN-304, Av. Ind. Dehuel Vieira Diniz, S/N, Fazenda Santa Julia, Zona Urbana de Mossoró/RN.

ESTRELA NACIONAL COMÉRCIO DE COMBUSTÍVEIS LTDA
Sócio/Proprietário

CONCESSÃO DA LICENÇA SIMPLIFICADA

2V Industria e Comercio de Confecções LTDA, sob CNPJ n° 54.042.301/0001-07, torna público a concessão da licença ao Instituto de Desenvolvimento Sustentável e Meio Ambiente do Rio Grande do Norte – IDEMA a *Licença Simplificada – LS*, com validade até 15/07/2032, para a **Atividade de Indústria**, localizado na **Av. Antonio Jose Pedrosa Cavalcanti, Centro Industrial, Macaíba/RN, CEP: 59.282-834.**

Representante legal – Victor Hugo de Lima Faustino

SERVIÇO NOTARIAL E REGISTRAL
CARTÓRIO ÚNICO DE POÇO BRANCO/RN
Rejane Maria Martins Dantas - Notária e Registradora
Av. Manoel Rodrigues da Silva, nº 507- Centro - POÇO BRANCO/RN

EDITAL DE INTIMAÇÃO

REJANE MARIA MARTINS DANTAS, Notária e Registradora do Serviço Notarial e Registral – Cartório Único de Poço Branco desta cidade de Poço Branco/RN da Comarca de João Câmara/RM, deste Estado do Rio Grande do Norte. Vem mui respeitosamente em cumprimento ao § 4º do Art. 26 da Lei nº 9.514/97, **INTIMAR** o Sr. **JOSÉ PAULO DO NASCIMENTO JUNIOR -CPF Nº ***116.364.**,** para, assim, saldar o débito existente em favor da credora fiduciária **CAIXA ECONÔMICA FEDERAL – CNPJ/MF Nº 00.360.305/0001-04,** referente ao Contrato por Instrumento Particular de Compra e Venda de Terreno e Construção e Mútuo com Obrigações e Alienação Fiduciária – Programa Carta de Crédito Individual – FGTS – Programa Minha Casa, Minha Vida, nº 844440206839, firmado em 19/11/2012, registrado sob o **nº R.2/R.3** da matrícula **nº 1.025,** deste Cartório, referente ao imóvel consistente de **DOMINIO DIRETO E PLENO UM (01) TERRENO PRÓPRIO,** designado por **Lote nº 55 da Quadra "B",** situado na **Rua Projetada "A",** lado par, distando 74,31m da Rua Elviro de Freitas, atual zona urbana de Expansão deste Município e Comarca de Poço Branco/RN, integrante do Loteamento denominado **"SEBASTIÃO MIGUEL",** medindo **200,00m²** de superfície. ADVERTÊNCIA: Prazo Improrrogável de 15 (quinze) dias – após a publicação deste EDITAL, findo o prazo e não havendo impugnações serão adotadas as medidas previstas nos §§ 5º e 7ºdo art. 26 da Lei nº 9.514/97. Dada e passada nesta cidade de Poço Branco, deste do Estado do Rio Grande do Norte, aos vinte e seis (26) dias do mês de junho do ano de dois mil e vinte e seis (2026). Eu, Oficial, subscrevo e assino.

Poço Branco/RN, em 26 de junho de 2026.

REJANE MARIA MARTINS DANTAS:13135660478
Assinado de forma digital por REJANE MARIA MARTINS DANTAS:13135660478
Dados: 2026.07.09 17:30:38 -03'00'

EDITAL DE CONVOCAÇÃO AOS SÓCIOS DA EMPRESA PAR 05 EMPREENDIMENTOS IMOBILIÁRIOS, HOTELEIROS E DE LAZER LTDA. (CNPJ/MF: 08.203.833/0001-61)

Pelo presente edital, ficam convocados os sócios da sociedade **PAR 05 EMPREENDIMENTOS IMOBILIÁRIOS, HOTELEIROS E DE LAZER LTDA.**, para comparecerem a **Reunião de Sócios**, que será realizada na Av. Amintas Barros, 2714, bairro de Lagoa Nova, Natal/RN – CEP: 59.063-350, no dia **19 de agosto de 2026, em primeira convocação às 11h30 e, não havendo quórum, em segunda convocação às 12h00**, para a seguinte ordem do dia: tomar as contas da administração, examinar, discutir e deliberar sobre o balanço patrimonial, as demonstrações financeiras e o resultado do exercício social encerrado em 31 de dezembro de 2025. Os documentos relativos à ordem do dia, especialmente prestação de contas da administração, balanço patrimonial, demonstrações financeiras e demais documentos contábeis do exercício social estão disponibilizados no endereço da sede da sociedade.

Natal/RN, 17 de julho de 2026.
PAR 05 EMPREENDIMENTOS IMOBILIÁRIOS, HOTELEIROS E DE LAZER LTDA.
JONATHAN DA SILVA FARIAS,
CPF/MF nº 017.722.314-60
Administrador não sócio

PEDIDO DE LICENÇA DE INSTALAÇÃO – LI

JOSE ZILMAR DA SILVA, CNPJ: 009.720.574-55, torna público que está requerendo ao Instituto de Desenvolvimento Sustentável e Meio Ambiente do Rio Grande do Norte – IDEMA, a Licença de Instalação (LI) para um Posto de combustível, localizado na **RN-079, s/n, Zona Rural, Município de Marcelino Vieira/RN**.

MAIKON J F DE CARVALHO - Representante Legal.

EDITAL DE LOTEAMENTO

Luiz Ernane de Miranda Liberato, Tabelião e Registrador Interino do Serviço Notarial e Registral de Monte Alegre/RN, na forma da lei, etc., faz público, em cumprimento ao disposto no artigo 19, §3o, da Lei Federal nº 6.766/1979 que a empresa loteadora **Loteamento Nova Timbaúba Spe Ltda,** por meio de seu representante legal, depositou perante esta Serventia localizada à Rua Alfredo Xavier, nº 11, centro, Monte Alegre/RN, projeto e demais documentos relativos ao empreendimento denominado **"Loteamento Nova Timbaúba"** em face do imóvel de sua propriedade, sob matrícula de nº **3.218** constante do acervo imobiliário desta Serventia; imóvel este situado na RN-316 s/nº, Fazenda Timbaúba neste município de Monte Alegre/RN, na forma seguinte: Área total de 125.177,37m2 (cento e vinte e cinco mil, cento e setenta e sete metros quadrados e trinta e sete centésimos), que correspondem a 12,51 hectares (correspondendo a 100% da área total do imóvel), denominado de **LOTEAMENTO NOVA TIMBAÚBA,** sendo composto de **10 (dez) quadras,** nomeadas de **A a J** sendo distribuídos em **320 (trezentos e vinte)** lotes com área de 70.404,16m2 correspondendo a 60,58%, área líquida final (útil) de 116.216,55m², **1 (uma) Área Preservação Permanente (APP)** de 8.960,82m², **1(Uma) Área Institucional** de 6.848,30m² **1(uma) área verde** de 6.476,79m²; **Canteiros** com área de 2.815,18m²; **1 (Uma) Quadra De Esporte** com área de 1.324,45m²; **9 (nove) vias de circulação e 3 travessas** de 01 a 03 com área de 28.347,62m² correspondendo à 24,39%; e **Total da Área Públicas** com área de 45.812,39m² correspondendo à 39,42%, tudo conforme descrições e características contidas no Memorial Descritivo. Outrossim, faz-se constar ato de aprovação pelo Poder Executivo Municipal de Monte Alegre/RN, por meio da licença de instalação e operação, datada de 27/02/2026 e alvará de construção nº 0108/2026, datado de 30/03/2026, ambos, assinada pelo Secretário Municipal de Meio Ambiente e Urbanismo, Clenilson Alexandre de Paiva, portador da matrícula de nº 3085 e pela Coordenadora de Urbanismo e Licenciamento Urbanístico, Elba dos Santos Teixeira, portador da matrícula de nº 10448, ambos da Prefeitura Municipal de Monte Alegre/RN. As exigências; dispensas; proibições e ressalvas, inclusive a indicação para cada lote, contidas no memorial, ficarão fazendo parte integrante do registro respectivo. Havendo eventuais impugnações, estas deverão ser apresentadas perante esta Serventia de Monte Alegre/RN, no endereço acima indicado, dentro do prazo de 15 (quinze) dias, contados da terceira e última publicação deste edital; contrariamente, não as havendo, será de imediato ultimado o ato de registro supracitado.

Monte Alegre/RN, 10 de julho de 2026
Luiz Ernane de Miranda Liberato
Tabelião e Registrador interino

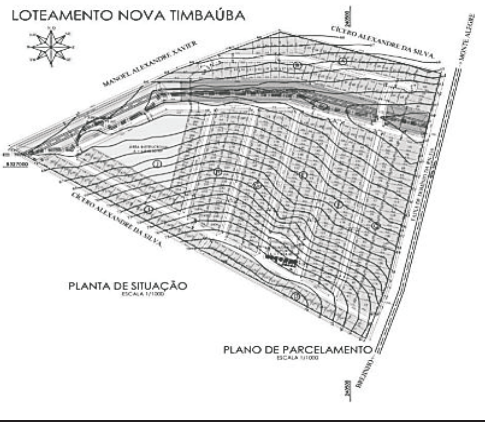

RAUL BARETTA / SANTOS F.C

Neymar, de férias, está fora da partida

Brasileirão retorna com Botafogo e Santos

Primeiro turno é retomado após a pausa para a Copa do Mundo, com duelo entre alvinegros

A Série A do Campeonato Brasileiro será retomada nesta quinta-feira 16, após pouco mais de um mês de paralisação em razão da Copa do Mundo de 2026, com o confronto entre Botafogo e Santos, às 19h30, no estádio Nilton Santos, no Rio de Janeiro. A partida abre a 19ª rodada e marca o reinício da competição nacional antes mesmo da decisão do Mundial, programada para domingo 19, entre Espanha e Argentina.

O retorno da principal competição do futebol brasileiro acontece em um momento em que os clubes retomam o foco nas disputas domésticas após cederem atletas às seleções nacionais e enfrentarem um período de readequação física dos elencos. Para Botafogo e Santos, o duelo representa objetivos distintos na tabela: o clube carioca busca consolidar sua posição na parte de cima da classificação, enquanto o time paulista tenta iniciar uma reação no segundo semestre.

Mandante da partida, o Botafogo aposta no fator casa para manter o desempenho apresentado antes da interrupção do campeonato. Do lado santista, o técnico Cuca terá desfalques importantes para o confronto. Neymar, que disputou a Copa do Mundo pela seleção brasileira, ainda não estará à disposição. O atacante recebeu período de descanso após a eliminação do Brasil e tem reapresentação prevista apenas após a partida contra o Botafogo. Gabigol também está fora, cumprindo suspensão automática. Em compensação, o Santos ganhou o retorno do meia Gabriel Bontempo à lista de relacionados após período de recuperação física. O treinador também convocou jovens formados nas categorias de base para compor o elenco na retomada da competição.

A retomada do campeonato ocorre enquanto o calendário nacional volta a concentrar as atenções dos clubes. Além da disputa da Série A, as equipes também se preparam para as fases decisivas da Copa do Brasil e das competições continentais, o que exigirá administração dos elencos nas próximas semanas.

Para Botafogo e Santos, o confronto desta quinta-feira 16, representa mais do que a volta do Brasileirão. A partida será disputada às 19h30, no estádio Nilton Santos, e marca oficialmente o reinício da Série A após a pausa provocada pela Copa do Mundo de 2026.●

PREFEITURA MUNICIPAL DE JARDIM DO SERIDÓ/RN

AVISO DE LICITAÇÃO
PREGÃO ELETRÔNICO Nº 035/2026

Nos termos da Lei Federal nº 14.133, de 2021, e da demais legislação aplicável, a Prefeitura Municipal de Jardim do Seridó/RN, por meio do Setor de Licitação, torna público, para conhecimento dos interessados, o **Pregão Eletrônico nº 035/2026**, cujo objeto é a **AQUISIÇÃO DE EQUIPAMENTOS PARA IMPLANTAÇÃO DE ACADEMIAS AO AR LIVRE NO MUNICÍPIO DE JARDIM DO SERIDÓ/RN, COM O OBJETIVO DE INCENTIVAR A PRÁTICA REGULAR DE ATIVIDADES FÍSICAS E PROMOVER SAÚDE E BEM-ESTAR À POPULAÇÃO.** O edital e seus anexos encontram-se à disposição dos interessados no site www.portaldecompraspublicas.com, pelo e-mail cplmjs2021@gmail.com, no PNCP (www.pncp.gov.br) ou na sede da Prefeitura Municipal de Jardim do Seridó/RN, no horário das 08h às 13h, de segunda a sexta-feira. A sessão eletrônica será aberta **às 08h01min** (horário de Brasília) do **dia 30 de julho de 2026**. Esclarecimentos sobre o certame poderão ser solicitados pelo sítio eletrônico www.portaldecompraspublicas.com.

Jardim do Seridó/RN, 15 de julho de 2026.
José Fernandes de Oliveira Neto
Pregoeiro Municipal

PREFEITURA MUNICIPAL DE JARDIM DO SERIDÓ/RN

AVISO DE LICITAÇÃO
PREGÃO ELETRÔNICO Nº 036/2026

Nos termos da Lei Federal nº 14.133, de 2021, e da demais legislação aplicável, a Prefeitura Municipal de Jardim do Seridó/RN, por meio do Setor de Licitação, torna público, para conhecimento dos interessados, o **Pregão Eletrônico nº 036/2026- SRP**, cujo objeto é a **AQUISIÇÃO DE INSTRUMENTOS MUSICAIS PARA ATENDER ÀS NECESSIDADES DA SECRETARIA MUNICIPAL DE EDUCAÇÃO E DA SECRETARIA MUNICIPAL DO TRABALHO, HABITAÇÃO E ASSISTÊNCIA SOCIAL (SEMTHAS) DE JARDIM DO SERIDÓ/RN**. O edital e seus anexos encontram-se à disposição dos interessados no site www.portaldecompraspublicas.com, pelo e-mail cplmjs2021@gmail.com, no PNCP (www.pncp.gov.br) ou na sede da Prefeitura Municipal de Jardim do Seridó/RN, no horário das 08h às 13h, de segunda a sexta-feira. A sessão eletrônica será aberta **às 08h01min** (horário de Brasília) do **dia 29 de julho de 2026**. Esclarecimentos sobre o certame poderão ser solicitados pelo sítio eletrônico www.portaldecompraspublicas.com.

Jardim do Seridó/RN, 15 de julho de 2026
José Fernandes de Oliveira Neto
Pregoeiro Municipal

PREFEITURA MUNICIPAL DE ACARI/RN

AVISO DE LICITAÇÃO
PREGÃO ELETRÔNICO Nº 026/2026
REPUBLICAÇÃO PÓS ALTERAÇÕES

O **MUNICÍPIO DE ACARI**, com endereço na rua Napoleão Antão, nº 100, no bairro Ary de Pinho, inscrito no **CNPJ nº 08.097.008/0001-20**, através de seu Pregoeiro, designado pela Portaria nº 0082/2026, torna público para conhecimento dos interessados que fará realizar na modalidade de **PREGÃO** na forma **ELETRÔNICA** do tipo **MENOR PREÇO POR AGRUPAMENTO DE ITENS "LOTE"**, cujo objeto é **REGISTRO DE PREÇO PARA FUTURA E EVENTUAL AQUISIÇÃO DE MEDICAMENTOS DOS COMPONENTES BÁSICO E PSICOTRÓPICOS DESTINADOS AO ABASTECIMENTO DA FARMÁCIA BÁSICA MUNICIPAL E À DISTRIBUIÇÃO GRATUITA À POPULAÇÃO, BEM COMO AQUISIÇÃO DE MEDICAMENTOS INJETÁVEIS DE USO AMBULATORIAL E HOSPITALAR, DESTINADOS AO FUNCIONAMENTO DAS UNIDADES BÁSICAS DE SAÚDE E DA UNIDADE MISTA DR. ODILON GUEDES DA SILVA, VISANDO ATENDER ÀS NECESSIDADES DA REDE PÚBLICA DE SAÚDE DO MUNICÍPIO DE ACARI/RN**. A realização do certame está prevista para o **dia 29 de Julho de 2026, às 09:01 horas** (horário de Brasília/DF). O Edital e seus componentes encontram-se à disposição dos interessados na sede da Prefeitura Municipal, no horário das 07:00 às 13:00 horas e nos seguintes sites: www.acari.rn.gov.br e www.portaldecompraspublicas.com.br.

Acari/RN, 15 de Julho de 2026
JACKSON SOARES
Pregoeiro

PREFEITURA MUNICIPAL DE MAXARANGUAPE/RN

AVISO DE REPUBLICAÇÃO DE LICITAÇÃO
CONCORRÊNCIA ELETRÔNICA Nº 003/2026
(PROCESSO ADMINISTRATIVO N.º 078/2026)

A **Prefeitura Municipal de Maxaranguape/RN**, por intermédio da Comissão de Contratação/Setor de Licitações, torna público para conhecimento dos interessados a **REPUBLICAÇÃO** da **CONCORRÊNCIA ELETRÔNICA Nº 003/2026**, cujo objeto é a **CONTRATAÇÃO DE EMPRESA DE ENGENHARIA PARA EXECUÇÃO DA RETOMADA DA OBRA REFERENTE À CONSTRUÇÃO DA ESCOLA DE EDUCAÇÃO INFANTIL TIPO B NO MUNICÍPIO DE MAXARANGUAPE/RN – OBRA ID Nº 8578, CONVÊNIO Nº 657.152/09.** A republicação decorre da necessidade de adequações técnicas promovidas no Edital e em seus anexos, especialmente no Termo de Referência, visando ao aperfeiçoamento do instrumento convocatório e à observância dos princípios da legalidade, da competitividade, da isonomia, da transparência e da seleção da proposta mais vantajosa para a Administração Pública, nos termos da Lei Federal nº 14.133/2021. Fica redesignada a sessão pública para o **dia 30 de julho de 2026, às 09h00min** (horário de Brasília), por meio do Portal de Compras Públicas. www.portaldecompraspublicas.com.br. Critério de julgamento: **Menor Preço Global.** Modo de disputa: **Aberto.** O Edital Retificado e seus anexos encontram-se disponíveis para consulta e retirada nos seguintes meios: Portal Nacional de Contratações Públicas – PNCP; Portal de Compras Públicas; Portal da Transparência da Prefeitura Municipal de Maxaranguape/RN. Maiores informações poderão ser obtidas junto ao Setor de Licitações da Prefeitura Municipal de Maxaranguape/RN.

Maxaranguape/RN, 15 de julho de 2026
JUDSON CAMPOS OLIVEIRA DA ROCHA
Agente de Contratação/Pregoeiro
Portaria n° 001/2026

Esporte

PEDRO NETO
@pedroneto
pedroneto1704@gmail.com

O futebol é mágico

A França vinha encantando o mundo com o seu futebol. Já a Espanha não havia vencido nem mesmo a seleção de Cabo Verde. Na tarde da última terça-feira 14, a Espanha venceu a França por 2x0, numa das semifinais da Copa do Mundo de 2026. O futebol é mesmo mágico.

NO MÁXIMO BICAMPEÃ

Caso conquiste a Copa do Mundo de 2026, a Espanha chegará ao bicampeonato mundial. A primeira e única vez em que foi campeã do mundo foi em 2010, na África do Sul.

SENTIU

A seleção francesa sentiu a força da "Fúria" espanhola. Digamos que respeitou demais a Espanha. E olha que estamos falando de jogadores experientes tanto de um lado como do outro. Confesso que eu esperava mais da seleção francesa, que vinha jogando o melhor futebol da Copa. Mas, o futebol é isso. Depende muito do dia.

MUITOS AINDA ACREDITAM

Pelos últimos comentários das redes sociais, muitos comentaristas ainda acreditam em ver Neymar na seleção brasileira em 2030. Será? Para esses comentaristas, Neymar ainda tem lenha para queimar. Sou suspeito para opinar, pois eu sempre disse que vejo Neymar como o último grande craque brasileiro. Confesso que gostaria de ver Neymar dar a volta por cima.

ESTÁ NO MERCADO

A direção do Vasco da Gama segue negociando com o Nelson Deossa, do Real Betis (Espanha). O colombiano de 26 anos já acertou salários e deu "OK" para a mudança.

A operação será um empréstimo com obrigação de compra avaliado em 10 milhões de euros (R$ 58 milhões na cotação atual). A diretoria cruz-maltina aguarda o retorno final do Real Bétis para anunciar Deossa.

PRESO

O jogador do Trem-AP Eduardo Santos foi preso no hotel em que a equipe estava hospedada logo após a derrota para o América na última segunda-feira 13. O jogador foi preso por conta de dívidas de pensão alimentícia. Ele segue preso em Natal.

CONFIRMADO

A partida América x Gama está confirmada para o próximo domingo 19, às 19h, na Arena das Dunas. A decisão da Copa do Mundo será à tarde, portanto o torcedor rubro terá tempo de sobra para se preparar para incentivar a sua equipe.

MAIS DE 25 MIL

Eu continuo acreditando em um público superior a 25 mil torcedores na partida América x Gama, no próximo domingo 19, às 19h. É que a torcida rubra sabe que a equipe está a quatro jogos da série C. Sendo assim, não se pode pensar em outra coisa que não seja ir à Arena das Dunas. Força, alvirrubros.

TODO CUIDADO SERÁ POUCO

A equipe do Gama, adversária do América no próximo domingo 19, é um time que merece respeito. Perdeu apenas uma partida em toda a série D. Agora, isso não significa dizer que seja imbatível. Acredito que, com o apoio da torcida alvirrubra, poderá derrotar a equipe candanga. Para cima deles, América.

AFA / REPRODUÇÃO

Lance do segundo gol em um jogo incrível contra a Inglarerra, que sucumbiu na partida; *hermanos* vão pegar a Espanha

Argentina vence de virada e volta à final da Copa do Mundo

Seleção supera a Inglaterra por 2 a 1, garante vaga na decisão contra a Espanha e mantém vivo o sonho do quarto título mundial

REPRODUÇÃO / CAZÉ TV

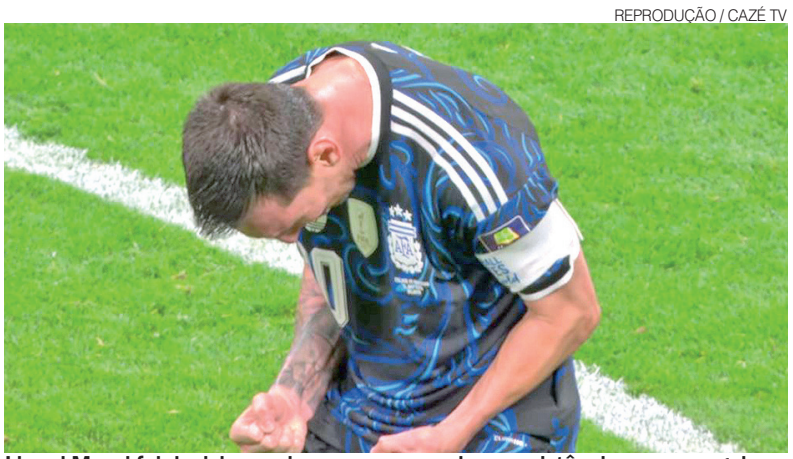

Lionel Messi foi decisivo mais uma vez com duas assistências para os gols

A Argentina está novamente na decisão da Copa do Mundo. A seleção comandada por Lionel Scaloni derrotou a Inglaterra por 2 a 1 nesta quarta-feira 15, na semifinal disputada em Atlanta, e garantiu vaga na final do Mundial de 2026, quando enfrentará a Espanha, vencedora da França por 2 a 0 na outra semifinal.

A classificação recoloca os argentinos na disputa pelo título quatro anos após a conquista do tricampeonato no Catar e mantém a equipe na briga pelo quarto troféu mundial de sua história. A final será disputada no próximo domingo 19, às 16h, em Nova Jersey, enquanto Inglaterra e França disputarão o terceiro lugar no sábado 18.

A Inglaterra saiu na frente aos 55 minutos do segundo tempo, com Anthony Gordon. A Argentina, porém, reagiu na reta final da partida. Enzo Fernández empatou aos 85 minutos após assistência de Lionel Messi, e, já nos acréscimos, Lautaro Martínez, que havia entrado no decorrer do jogo, marcou de cabeça o gol da virada, novamente em jogada iniciada pelo camisa 10 argentino.

A Argentina construiu a vitória com uma atuação de eficiência ofensiva e controle dos momentos decisivos da partida. Depois de abrir vantagem no placar, a equipe suportou a pressão inglesa na etapa final e administrou o resultado até o apito final, assegurando mais uma decisão sob o comando de Scaloni.

A Inglaterra, que havia eliminado Noruega e México nas fases anteriores, voltou a cair diante de uma seleção sul-americana em uma semifinal de Copa do Mundo. Apesar da reação e do gol que recolocou a equipe na disputa, os ingleses não conseguiram transformar o volume ofensivo em empate nos minutos finais.

A classificação confirma a consistência da campanha argentina no torneio. A equipe avançou em primeiro lugar de seu grupo e eliminou Cabo Verde, Egito, Suíça e Inglaterra na fase eliminatória. Ao longo da competição, a seleção manteve equilíbrio entre solidez defensiva e eficiência no ataque, características que marcaram sua trajetória desde o início do Mundial.

A decisão colocará frente a frente duas seleções que chegam em momentos semelhantes. A Espanha disputará sua primeira final desde o título conquistado em 2010, enquanto a Argentina tenta ampliar sua galeria de conquistas mundiais e confirmar a permanência entre as principais potências do futebol internacional.

O confronto também reúne duas equipes que se destacaram pela posse de bola, intensidade e organização coletiva ao longo da competição, o que aumenta a expectativa para a decisão do torneio. ●